



RAPORT PRIVIND REZULTATELE MONITORIZĂRII PIEȚEI DE ENERGIE ELECTRICĂ ÎN LUNA IUNIE 2022

ANRE depune toate eforturile pentru a prezenta în mod cât mai clar, în acest document, informații bazate pe raportările operatorilor economici. Acest document publicat de ANRE are numai scop informativ și educațional; ANRE nu este și nu va fi legal responsabilă, în nicio circumstanță, pentru eventualele inadvertențe cu privire la informațiile prezentate și nici pentru folosirea improprie a acestora de către utilizatori.

CUPRINS

I. PRINCIPALELE MOMENTE ALE DEZVOLTĂRII PIEȚEI DE ENERGIE ELECTRICĂ DIN ROMÂNIA	3
II. PIAȚA ANGRO DE ENERGIE ELECTRICĂ	5
1. <i>Structura schematică a pieței angro</i>	5
2. <i>Participanții la piața angro de energie electrică</i>	6
3. <i>Structura de producție a sistemului energetic național pe tipuri de resurse</i>	8
4. <i>Structura tranzacțiilor pe piața angro de energie electrică</i>	10
5. <i>Structura tranzacțiilor pe piața angro ale diferitelor categorii de participanți</i>	18
6. <i>Indicatori de concentrare pentru piața angro de energie electrică și componentele sale</i>	27
7. <i>Evoluția prețurilor stabilite pe piața angro</i>	29
III. PIAȚA CU AMĂNUNTUL DE ENERGIE ELECTRICĂ	38
1. <i>Structura schematică a pieței cu amănuntul</i>	38
2. <i>Gradul de deschidere a pieței de energie electrică</i>	38
3. <i>Cote de piață ale furnizorilor de energie electrică</i>	39
4. <i>Indicatori de concentrare pe piața cu amănuntul de energie electrică</i>	41
5. <i>Evoluție număr clienți alimentați în regim de SU</i>	43
6. <i>Evoluție număr de clienți finali noncasnici alimentați în regim de UI</i>	44
7. <i>Indicatori de concentrare pentru piața concurențială cu amănuntul de energie electrică</i>	44
8. <i>Evoluție număr clienți finali alimentați în regim concurențial</i>	46
9. <i>Prețuri medii de vânzare la clienții finali</i>	48
IV. OPERATORUL DE TRANSPORT ȘI SISTEM CNTEE TRANSELECTRICA S.A. .	50
V. EVOLUȚIA REGULILOR PIEȚEI ÎN LUNA IUNIE 2022	51
VI. EXPLICAȚII ȘI ABREVIERI	52
1. <i>Explicații</i>	52
2. <i>Prescurtări</i>	53

I. PRINCIPALELE MOMENTE ALE DEZVOLTĂRII PIETEI DE ENERGIE ELECTRICĂ DIN ROMÂNIA

- **HG 365/1998** – ruperea monopolului integrat vertical RENEL prin constituirea unei societăți distincte de distribuție și furnizare a energiei electrice (SC Electrica SA) și a unora de producere a energiei electrice (SC Termoelectrica SA și SC Hidroelectrică SA), în cadrul companiei naționale nou-înființate - CONEL SA; constituirea SN Nuclearelectrică SA și RAAN - producători de energie electrică;
- organizarea distinctă, în cadrul CONEL, a activităților de transport, sistem și administrare piață de energie electrică și contractualizarea relațiilor dintre operatorii din sector;
- **HG 122/2000** – deschiderea pieței la 10%;
- **HG 627/2000** – desființarea CONEL, filialele sale devenind proprietatea directă a statului, reprezentat de Ministerul Industriei și Comerțului; se înființează CN Transelectrica SA – operator de transport și sistem și OPCOM SA – operator de administrare a pieței de energie electrică, ca filială a sa;
- **septembrie 2000** – lansarea pieței spot obligatorii de energie electrică din România, administrată de OPCOM, filială a CN Transelectrica SA, organizată pe principiul pool-ului;
- **HG 1342/2001** - SC Electrica SA se împarte în 8 filiale de distribuție și furnizare;
- **HG 1524/2002** – SC Termoelectrica SA se reorganizează în entități legale separate de producere a energiei electrice;
- **iulie 2005** – lansarea noului model de piață, bazat pe existența:
 - pieței spot voluntare, cu ofertare de ambele părți și decontare bilaterală;
 - pieței de echilibrare obligatorii, având operatorul de sistem ca singură contraparte;
 - repartizarea responsabilităților financiare ale echilibrării către PRE,
- **HG 644/2005** – deschiderea pieței la 83,5%;
- **noiembrie 2005** – introducerea pieței de certificate verzi;
- **decembrie 2005** – introducerea pieței centralizate a contractelor bilaterale;
- **martie 2007** – introducerea pieței centralizate a contractelor bilaterale parțial standardizate cu negociere continuă;
- **HG 638/2007** – deschiderea integrală a pieței de energie electrică și gaze naturale;
- **iulie 2007** – stabilirea regulilor pieței de capacitate;
- **iulie 2008** – introducerea mecanismului de debit direct și de garantare a tranzacțiilor cu energie electrică de pe piața pentru ziua următoare (mecanismul de contraparte centrală);
- **august 2008** – finalizarea procesului de separare a activităților de distribuție de cele de furnizare a energiei electrice;
- **august/octombrie 2010** – demararea procesului de alocare bilateral coordonată în urma licitațiilor a capacității de transfer pe liniile de interconexiune ale SEN cu Ungaria și Bulgaria;
- **iulie 2011** - introducerea pieței intrazilnice de energie electrică;
 - înființarea, prin **HG 930/2010**, a SC Electrica Furnizare SA prin fuziunea fostelor filiale Electrica Furnizare Muntenia Nord, Electrica Furnizare Transilvania Nord și Electrica Furnizare Transilvania Sud;
- **iunie 2012** – intrarea pe piața de energie electrică a producătorului SC Complexul Energetic Oltenia SA, societate comercială înființată prin **HG 1024/2011**, administrată în sistem dualist prin Directorat și Consiliu de Supraveghere și organizată prin fuziunea Societății Naționale a Lignitului Oltenia Tg, Jiu SA, SC Complexul Energetic Turceni SA, SC Complexul Energetic Rovinari SA și SC Complexul Energetic Craiova SA;
- **iulie 2012** – intrarea în vigoare a Legii energiei electrice și a gazelor naturale nr. 123/2012;
- **septembrie 2012** – aplicarea primei etape din calendarul de eliminare treptată a tarifelor reglementate de energie electrică la consumatorii finali care nu uzează de dreptul de eligibilitate;

- **octombrie 2012** - intrarea în vigoare a Legii nr. 160/2012 privind organizarea și funcționarea Autorității Naționale de Reglementare în domeniul Energiei;
- **noiembrie 2012** – intrarea pe piața de energie electrică a producătorului SC Complexul Energetic Hunedoara SA, societate comercială înființată prin HG 1023/2011, organizată prin fuziunea SC Electrocentrale Deva SA și SC Electrocentrale Paroșeni SA cu Societatea Națională a Huilei;
- **decembrie 2012** – introducerea cadrului organizat de contractare a energiei electrice pentru clienții finali mari;
- **iulie 2013** – introducerea cadrului organizat de tranzacționare pe piața centralizată cu negociere dublă continuă a contractelor bilaterale de energie electrică;
- **august 2013** – eliminarea tarifului pentru serviciul de transport – componenta de introducere a energiei electrice în rețea pentru importul de energie electrică și respectiv a componentei de extragere de energie electrică pentru exportul de energie electrică și a tarifului pentru serviciul de sistem corespunzător;
- **decembrie 2013** – eliminarea tarifului practicat de operatorul pieței de energie electrică pentru energia electrică exportată;
 - certificarea condiționată a CNTEE Transelectrica SA ca operator de transport și sistem a SEN, după modelul operator de sistem independent;
 - aplicarea ultimei etape din calendarul de eliminare treptată a tarifelor reglementate de energie electrică la consumatorii finali noncasnici care nu uzează de dreptul de eligibilitate;
- **august 2014** – certificarea CNTEE Transelectrica SA ca operator de transport și sistem a SEN, după modelul “operator de sistem independent”;
- **octombrie 2014** – intrarea în vigoare a modificărilor și completărilor la Legea energiei electrice și a gazelor naturale nr. 123/2012, stabilite prin Legea nr. 127/2014;
- **noiembrie 2014** – lansarea proiectului de cuplare a piețelor CZ-SK-HU-RO, care integrează piețele de energie electrică pentru ziua următoare din Republica Cehă, Slovacia, Ungaria și România;
- **ianuarie 2015** – intrarea în vigoare a noului cadru organizat de tranzacționare pe piața centralizată a contractelor bilaterale de energie electrică prin licitație extinsă, negociere continuă și contracte de procesare;
- **martie 2015** – implementarea pieței centralizate pentru serviciul universal;
- **noiembrie 2016** - intrarea în vigoare a Legii nr. 203/2016 de modificare și completare a Legii energiei electrice și a gazelor naturale nr. 123/2012;
- **iulie 2018** - intrarea în vigoare a Legii nr. 167/2018 de modificare și completare a Legii energiei electrice și a gazelor naturale nr. 123/2012;
- **decembrie 2018** – OUG nr. 114/2018 privind instituirea unor măsuri în domeniul investițiilor publice și a unor măsuri fiscal-bugetare, modificarea și completarea unor acte normative și prorogarea unor termene;
- **martie 2019** – OUG nr.19/2019 privind modificarea și completarea OUG nr.114/2018 privind instituirea unor măsuri în domeniul investițiilor publice și a unor măsuri fiscal-bugetare, modificarea și completarea unor acte normative și prorogarea unor termene;
- **iulie 2019** – introducerea pieței centralizate pentru energia electrică din surse regenerabile susținută prin certificate verzi;
- **noiembrie 2019** – lansarea proiectului de cuplare prin tranzacționare continuă a piețelor intrazilnice de energie electrică din România, Bulgaria, Ungaria, Croația, Republica Cehă, Polonia, Slovenia, Austria, Belgia, Danemarca, Estonia, Finlanda, Franța, Germania, Letonia, Lituania, Norvegia, Suedia, Olanda, Portugalia și Spania;
- **ianuarie 2020** - OUG nr.1/2020 privind unele măsuri fiscal-bugetare și pentru modificarea și completarea unor acte normative;
- **aprilie 2020** - introducerea pieței centralizate a contractelor bilaterale de energie electrică - modalitatea de tranzacționare a contractelor prin licitație extinsă și utilizarea produselor care să asigure flexibilitatea tranzacționării;

- **iulie 2020** – publicarea Legii nr. 155/2020 pentru modificarea și completarea Legii energiei electrice și a gazelor naturale nr. 123/2012 și privind modificarea și completarea altor acte normative;
- **septembrie 2020** - introducerea pieței centralizate pentru atribuirea contractelor pentru perioade lungi de livrare de energie electrică care urmărește asigurarea transparenței tranzacțiilor prin contracte de vânzare-cumpărare a energiei electrice pentru perioade lungi de livrare și egalitatea de șanse a participanților la piață;
- **iunie 2021** – lansarea proiectului Interim Coupling prin extinderea proiectului de cuplare a piețelor 4M MC, respectiv integrarea piețelor de energie electrică pentru ziua următoare din Republica Cehă, Slovacia, Ungaria și România cu cele din Austria, Germania și Polonia, fiind parte integrantă din proiectul pan-european SDAC;
- **octombrie 2021** – finalizarea operațiunilor de cuplare a graniței RO-BG în SDAC, permițând integrarea piețelor pentru ziua următoare din Grecia și Bulgaria în SDAC;
- **decembrie 2021** – publicarea OUG 143/2021 pentru modificarea și completarea Legii energiei electrice și a gazelor naturale nr. 123/2012, precum și pentru modificarea unor acte normative.
- **martie 2022** – licențierea Bursei Române de Mărfuri (BRM SA) ca operator al pieței de energie electrică din România;
- **aprilie 2022** – aprobarea noului Regulament privind cadrul organizat de contractare a energiei electrice de către clienții finali mari (PMC).

II. PIAȚA ANGRO DE ENERGIE ELECTRICĂ

1. Structura schematică a pieței angro

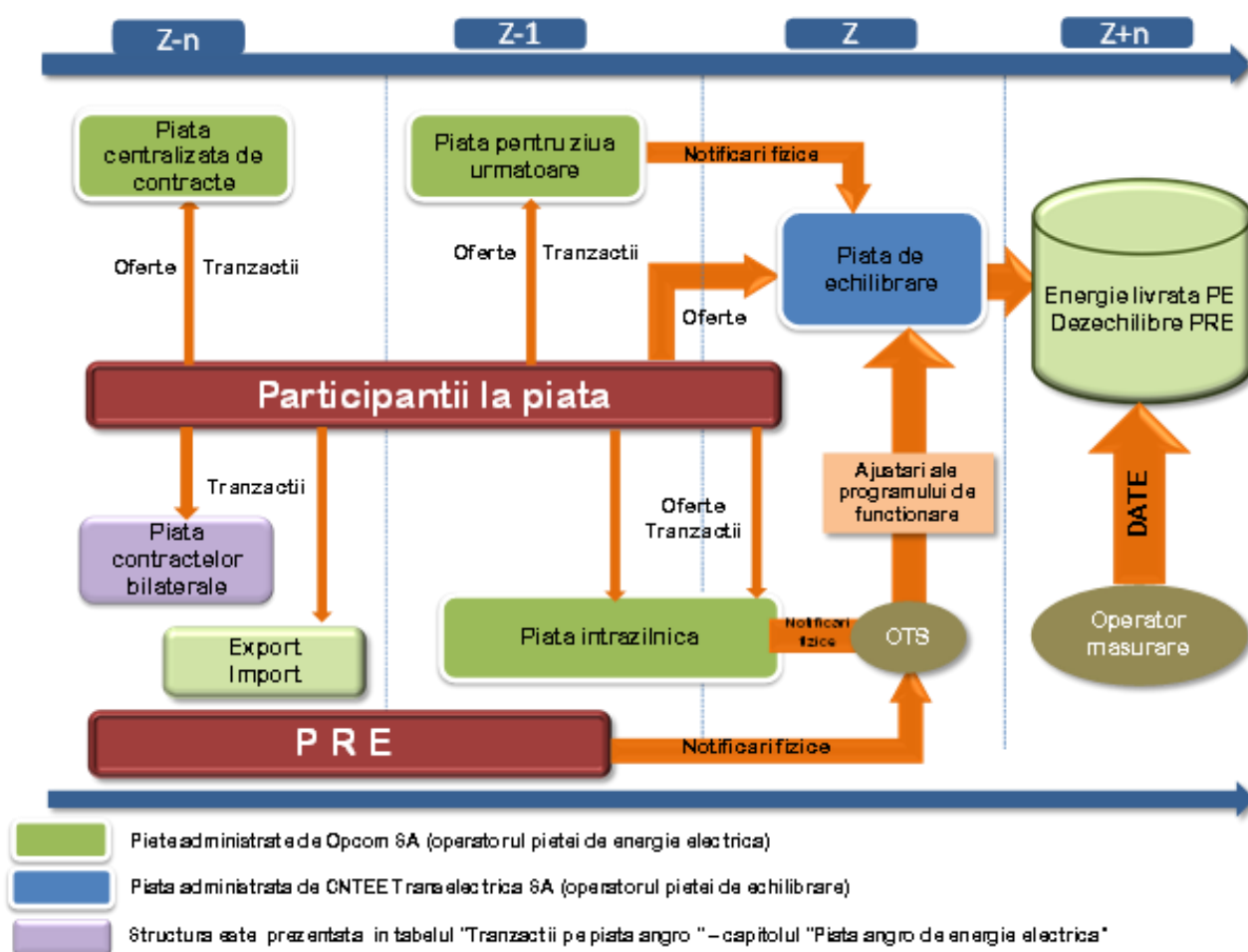

2. Participanții la piața angro de energie electrică

Participanții la piața angro în luna iunie 2022 sunt prezentați pe categorii, în tabelele următoare:

A	Producători de energie electrică din surse clasice care exploatează unități de producere dispecerizabile	B	Producători de energie electrică din surse regenerabile (SRE) care exploatează unități de producere dispecerizabile
1	Bepco SRL	45	Kelavent Charlie SRL
2	CET Arad SA	46	Kelavent Echo SRL
3	CET Govora SA	47	Kentax Energy SRL
4	CE Hunedoara SA	48	Land Power SRL
5	CE Oltenia SA ¹	49	Lemar Grup SRL
6	Contour Global Solutions SRL	50	LJG Green Source Energy Alpha SA
7	Electrocentrale București SA	51	LJG Green Source Energy Beta SRL
8	Electro Energy Sud SRL	52	LJG Green Source Energy Gamma SRL
9	Enet Focsani SA	53	Mar-Tin Solar Energy SRL
10	Modern Calor SA	54	Mireasa Energies SRL
11	Municipiul Iași SA	55	NRX Wind SRL
12	OMV Petrom SA	56	Ovidiu Development SRL
13	Petrotel-Lukoil SA ¹	57	Power L.I.V.E. One SRL
14	Rulmenti SA	58	Renovatio Trading SRL
15	SNGN Romgaz SA	59	Romkumulo SRL
16	Termoficare Oradea SA	60	Skybase Energy SRL
17	Veolia Energie Prahova SRL	61	Solar Electric Frasinet SRL
18	Vest Energo SA	62	Solar Future Energy SRL
B	Producători de energie electrică din surse regenerabile (SRE) care exploatează unități de producere dispecerizabile	63	Solaria Green Energy SRL
1	Alizeu Eolian SA	64	Solprim SRL
2	Arima Development SA	65	Spectrum Tech SRL
3	Bioenergy Suceava SRL	66	Sun Energy Complet SA
4	Blue Line Energy SRL	67	Tinmar Green Energy SRL
5	Blue Sand Investment SRL	68	Tis Energy SRL
6	Braila Winds SRL	69	Tomis Team SRL
7	Caracal Solar Alpha SRL	70	Urdel Enery SRL
8	Casa Crang SRL	71	Varokub Energy Development SRL
9	Catalan Electric SRL	72	Verbund Wind Power Romania SRL
10	Clue Solar SRL	73	Veroniki Wind SRL
11	Corabia Solar SRL	74	VIR Company International SRL
12	Corni Eolian SRL	75	VIS Solaris 2011 SRL
13	Crucea Wind Farm SRL	76	Vrsh Pro Investments SRL
14	Delta & Zeta Energy SRL	77	Warehouses de Paw Romania
15	East Wind Farm SRL	78	Wind Park Invest SRL
16	Eco Power Wind SRL	79	Windfarm MV I SRL
17	Ecoenergia SRL	80	Xalandine Energy SRL
18	Ecosfer Energy SRL	81	XPV SRL
19	EDPR Romania SRL	C	Producător de energie electrică din sursa hidro care exploatează unități de producere dispecerizabile
20	Electica Energie Verde 1 SRL	1	Hidroelectrică SA
21	Electrica Serv SRL	D	Producător de energie electrică din sursa nucleară
22	Electricom SA	1	SN Nuclearelectrica SA
23	Elektra Green Power SRL	E	Operator de transport și de sistem
24	Elektra Wind Power SRL	1	CNTEE TRANSELECTRICA SA
25	Enel Green Power Romania SRL	F	Operatorul pieței de energie electrică
26	Energia Verde Ventuno SRL	1	OPCOM SA
27	Energio Proiect SRL	G	Operatori de distribuție concesionari
28	Energy Tech Entera SRL	1	Delgaz Grid
29	Enex SRL	2	Distribuție Energie Electrică România
30	Eol Energy SRL	3	Distribuție Energie Oltenia
31	Eolica Dobrogea One SRL	4	E-Distribuție Banat
32	EP Wind Project (ROM) SIX SA	5	E-Distribuție Dobrogea
33	Eviva Nalbant SRL	6	E-Distribuție Muntenia
34	Ewind SRL	H	Furnizori de ultimă instanță
35	Eye Mall SRL	1	CEZ Vanzare SA
36	Fort Green Energy SRL	2	E.ON Energie Romania SA
37	Gama & Delta Energy SRL	3	Electrica Furnizare SA
38	General Concrete Cernavoda SRL	4	Enel Energie SA
39	GPSB Solaris 48 SRL	5	Enel Energie Muntenia SA
40	Green Vision Seven	I	Entitate agregată/Agregator
41	Greenlight Solution SRL	1	Alive Capital SA
42	Ground Investment Corp SRL	2	Kompact Grid SRL- Agregator
43	Holrom Renewable Energy SRL	3	Monsson Trading SRL
44	Horia Green SRL		

Raport monitorizare piață de energie electrică – luna iunie 2022

J	Furnizori de energie electrică cu activitate exclusivă pe piața angro²	K	Furnizori de energie electrică cu activitate pe piața cu amănuntul
1	AIK Energy Ltd	11	Electricare CFR SRL
2	Alpha Project Tehnology SA	12	Electrocarbon SA
3	Axpo Bulgaria EAD	13	Electromagnetica SA
4	CEZ as	14	Electrouilaj SA
5	Dacia Energy Solutions SRL	15	Elsid SA
6	Danske Commodities/s Aarhus	16	Energia Gas & Power SRL
7	Egger Romania SRL	17	Energy Distribution Services SRL
8	Elcata MHC SRL	18	Energy Core Development SRL
9	Enel Trade Energy SRL	19	Energy Grid SRL
10	Energj Danmark A/S	20	Energy Trade Activ SRL
11	Energovia EOOD	21	Engie România SA
12	Energy Deta SRL	22	Entrex Services SRL
13	Energy Gate SRL	23	Getica 95 Com SRL
14	Eolian Project SRL	24	Grenerg SRL
15	Ezpada AG	25	Hermes Energy International SRL
16	Freepoint Commodities Europe Ltd	26	ICCO Energy SRL
17	GEN I trgovanje in prodaja elektricne energije doo	27	ICPE Electrocond Technologies SA
18	General Energetic SA	28	Industrial Energy SA
19	Holding Slovenske Elektrane	29	Liberty Galați SA
20	Interenergo Energetski, Inzeniring d.o.o.	30	Luxten LC SA
21	Lord Energy SRL	31	Mazarine Energy Romania SRL
22	MFT Energy A/S	32	MET Romania Energy SA
23	MVM Partner Zrt	33	MVM Future Technology SRL
24	Neptun SA	34	Next Energy Parteners SRL
25	Nis Petrol SRL	35	Nova Power&Gas SRL
26	Petrol, Slovenska energetska druzba	36	Photovoltaic Green Project SRL
27	Statkraft Markets GmbH	37	Plenerg SRL
28	Trade Motion SRL	38	QMB Energ SRL
29	Transenergo Microhidro SRL	39	RCS&RDS SA
K	Furnizori de energie electrică cu activitate pe piața cu amănuntul	40	RES Energy Solutions SA
1	Alegfurnizorul Consulting SRL	41	Restart Energy One SRL
2	Alro SA	42	Romelectro SA
3	Anchor Grup SA	43	Stock Energy SRL
4	Axpo Energy Romania SRL	44	Sun Wave Energy SRL
5	Conarg Real Estate SRL	45	Tinmar Energy SA
6	Cooperativadeenergie Furnizare SRL	46	Transenergo Com SA
7	Cotroceni Park SA	47	Transformer Energy Supply SRL
8	Crest Energy SRL	48	Uzinsider General Contractor SA
9	EFT Furnizare SRL	49	Veolia Energie România SA
10	Electric Planners SRL	50	Werk Energy SRL

¹exploatează și surse regenerabile de producere a energiei electrice;

²sunt incluși și titularii unei licențe pentru activitatea traderului de energie electrică și persoanele juridice străine cu sediul social într-un alt stat membru al UE care au obținut de la ANRE confirmarea dreptului de participare la piețele de energie electrică din România.

Participanții la piața de energie electrică raportează către ANRE date tehnice și date de tranzacționare (după caz) conform prevederilor din Metodologia de monitorizare a pieței angro de energie electrică, aprobată prin Ordinul președintelui ANRE nr. 67/2018, și din *Metodologia de monitorizare a pieței cu amănuntul*, aprobată prin Ordinul președintelui ANRE nr. 167/2019.

Tabelul nu include părțile responsabile cu echilibrarea. Lista acestora, actualizată la zi, se află pe site-ul operatorului pieței de echilibrare, CNTEE Transelectrica SA, www.transelectrica.ro.

Titularii licențelor pentru exploatarea comercială a capacităților de producere a energiei electrice și, după caz, a energiei termice produse în cogenerare monitorizați în baza Ordinului președintelui ANRE nr. 67/2018 și 167/2019, sunt producătorii deținători de unități dispecerizabile, care la 31 august 2020 îndeplineau condițiile stabilite de CNTEE Transelectrica SA pentru participarea la Piața de Echilibrare, clasificați pe următoarele paliere de putere:

- grup hidroenergetic cu puterea instalată mai mare de 10 MW;
- grup turbogenerator termoelectric (inclusiv pe bază de biomasă, nuclear) cu puterea instalată mai mare de 20 MW;
- centrală electrică eoliană, centrală fotovoltaică sau centrală cu motoare cu ardere internă cu puterea instalată mai mare de 5 MW.

În conformitate cu prevederile *Regulamentului de programare a unităților de producție dispecerizabile, a consumatorilor dispecerizabili și a instalațiilor de stocare dispecerizabile*, aprobat prin Ordinul președintelui ANRE nr. 61/2020, cu modificările și completările ulterioare, CNTEE Transelectrica SA elaborează proceduri corespunzătoare pentru stabilirea condițiilor de calificare pentru dispecerizare.

3. Structura de producție a sistemului energetic național pe tipuri de resurse

**Structura pe tipuri de resurse a energiei electrice livrate în rețele de producătorii cu unitati dispecerizabile
- Iunie 2022-**

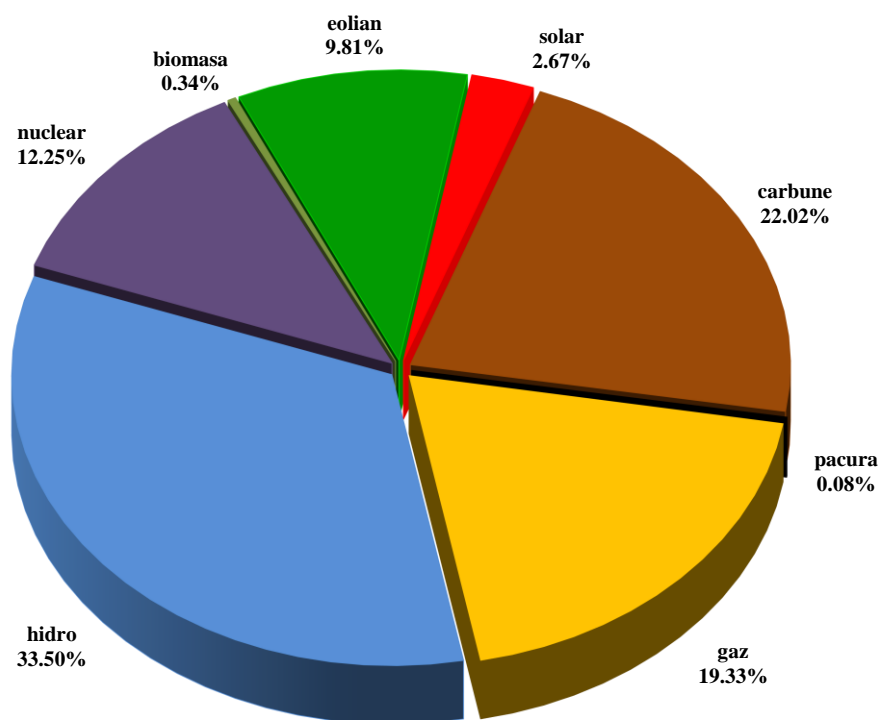

Sursa: Raportările lunare ale producătorilor – prelucrare CMPEE

Producția de energie electrică în centrale hidroelectrice este dependentă de rezerva de energie din principalele lacuri de acumulare, dar în același timp o și influențează. Evoluția nivelului zilnic al acestuia în anul 2022, comparativ cu valorile zilnice din ultimii 4 ani și cu minima, maxima și mediana realizate pentru fiecare zi din perioada 2000 - 2017, sunt prezentate în graficul următor:

Evoluția comparativă pe durata unui an a rezervei zilnice de energie în principalele lacuri de acumulare

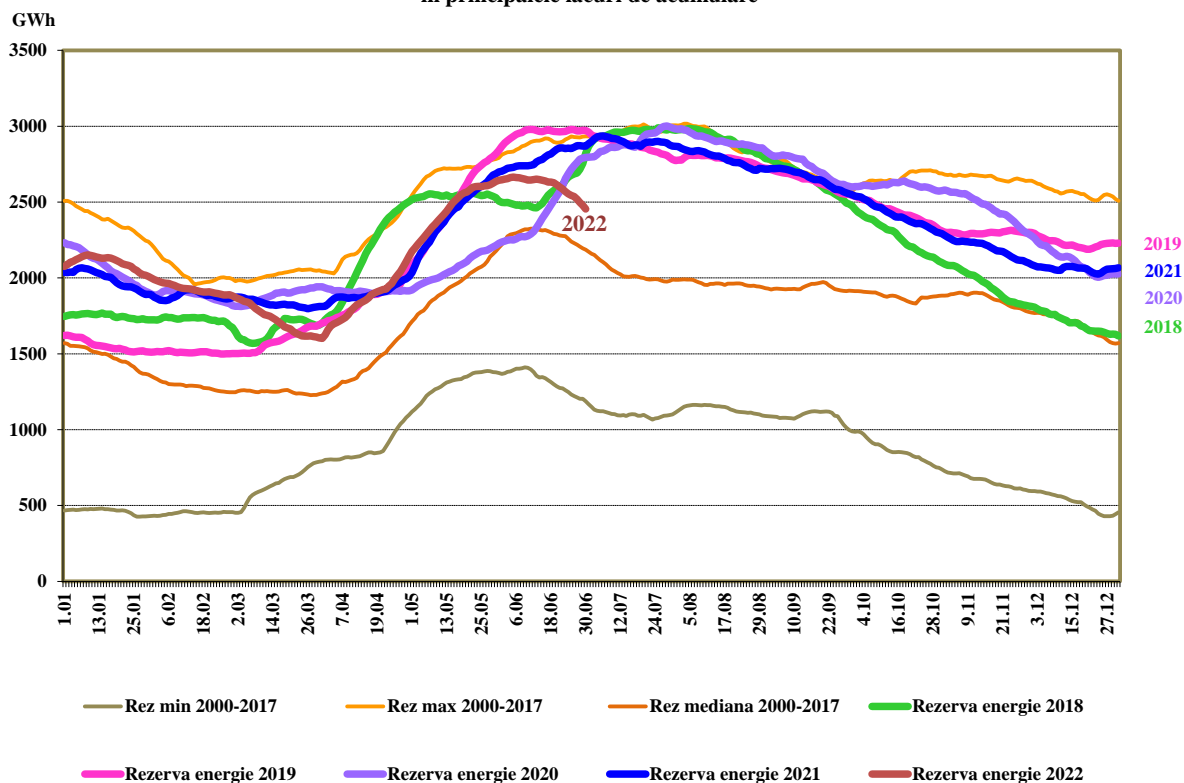

Sursa: Raportările lunare ale Hidroelectrica S.A. – prelucrare CMPEE

Evoluția structurii energiei electrice livrate în ultimii 3 ani este următoarea:

Evoluția structurii pe tipuri de resurse a energiei electrice livrate în rețea de producătorii cu unități dispacherizabile

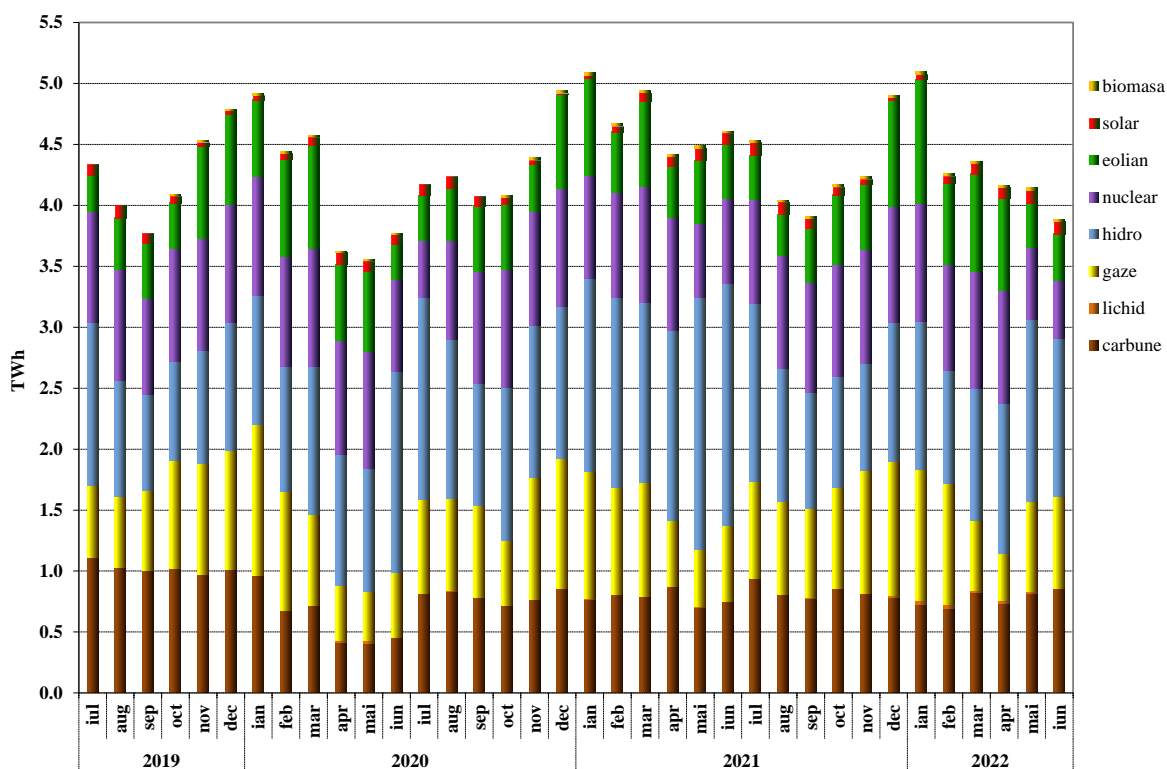

Sursa: Raportările lunare ale producătorilor – prelucrare CMPEE

În tabelul următor sunt prezentate principalele date de bilanț fizic al energiei electrice corespunzătoare lunii iunie 2022 comparativ cu perioada similară din anul anterior:

Nr. crt.	INDICATOR	UM	Iunie 2021	Iunie 2022	%	Ian-Iun 2021	Ian-Iun 2022	%
0	1	2	3	4	$5=4/3*100$	6	7	$8=7/6*100$
1	Energia electrică produsă	TWh	4,85	4,10	84,54	29,83	27,37	91,75
2	Energia electrică livrată	TWh	4,61	3,88	84,16	28,22	25,91	91,81
3	Import	TWh	0,34	0,44	129,41	3,28	2,90	88,41
4	Export	TWh	0,68	0,28	41,18	3,45	2,13	61,74
5	Consum Intern (2+3-4)	TWh	4,27	4,04	94,61	28,06	26,67	95,05
6	Consumul clienților casnici:	TWh	1,07	0,99	92,52	7,20	6,86	95,28
6.1	- în regim de SU și UI	TWh	0,42	0,30	71,43	3,60	2,17	60,28
6.2	- în regim concurențial	TWh	0,65	0,69	106,15	3,60	4,69	130,28
7	Consumul clienților noncasnici:	TWh	2,97	2,90	97,64	18,10	17,21	95,08
7.1	- în regim de SU* și UI	TWh	0,06	0,12	200,00	0,41	0,27	65,85
7.2	- în regim concurențial	TWh	2,91	2,78	95,53	17,69	16,94	95,76
8	Energia electrică livrată în rețea cfm. contractului de transport	TWh	4,49	3,77	83,96	27,64	25,30	91,53
9	Energia electrică extrasă din rețea cfm. contractului de transport	TWh	4,35	4,12	94,71	28,30	26,92	95,12
10	CPT realizat transport	TWh	0,08	0,07	87,50	0,57	0,48	84,21
11	Energie termică produsă pentru livrare	Tcal	395,17	342,54	86,68	5844,12	5128,14	87,75
12	Energie termică produsă în cogenerare	Tcal	285,39	260,28	91,20	4228,05	3826,44	90,50

Notă: 1. Energia electrică produsă și energia electrică livrată sunt rezultate în urma prelucrării raportărilor producătorilor de energie electrică monitorizați;
 2. Cantitățile de energie electrică importată/exportată nu includ tranzitele sau schimburile transfrontaliere de energie electrică realizate de CNTEE Transelectrica SA cu sistemele electroenergetice vecine în vederea echilibrării sistemului;
 3. Energia electrică pentru care se încheie contract de transport corespunde energiei electrice livrate în rețea din centralele cu capacitatea instalată mai mare de 5MW racordate la rețelele electrice de transport și distribuție; energia electrică extrasă din rețea pentru care se încheie contract de transport reprezintă energia electrică pentru care se facturează tariful de extragere din rețea (conform Ordinului ANRE nr.214/2020 cu modificările și completările ulterioare); pentru cantitățile de energie electrică importată/exportată pe bază de contracte nu se aplică tariful de transport;
 *In luna ianuarie 2022 datele raportate de către FUI conțin și energia electrică furnizată clienților noncasnici în regim de SU.

4. Structura tranzacțiilor pe piața angro de energie electrică

Dimensiunea pieței este determinată de totalitatea tranzacțiilor cu produse energetice angro realizate de participanți, în care sunt incluse și revânzările realizate în scopul ajustării poziției contractuale sau obținerii de beneficii financiare, depășind în acest fel cantitatea de energie electrică transmisă fizic de la producere la consum.

În urma modificărilor aduse Legii nr. 123/2012 a energiei electrice și a gazelor naturale (Legea) prin Ordonanța de urgență nr. 143/2021 pentru modificarea și completarea Legii energiei electrice și a gazelor naturale nr. 123/2012, precum și pentru modificarea unor acte normative, în special cele aduse art. 23 alin.(2) din Lege, participanții la piața angro de energie electrică pot încheia tranzacții pe piețe organizate, tranzacții bilaterale negociat direct și tranzacții pentru importul și exportul energiei electrice.

În prezent, tranzacțiile încheiate între participanții la piața angro de energie electrică rezultă, în principal, în urma participării la una din piețele organizate și administrate de OPCOM SA, deținător al licenței ANRE pentru operarea pieței de energie electrică.

Piețele organizate aflate în administrarea OPCOM SA sunt piețele centralizate la termen - piața centralizată a contractelor bilaterale de energie electrică - modalitatea de tranzacționare prin licitație extinsă și utilizarea produselor care să asigure flexibilitatea tranzacționării (PCCB-LE-flex),

modalitatea de tranzacționare a contractelor prin negociere continuă (PCCB-NC), cadrul organizat de tranzacționare pe piața centralizată cu negociere dublă continuă (PC-OTC), modalitatea de încheiere a contractelor de procesare a combustibilului (PCCB-PC), piața de energie electrică pentru clienții finali mari (PMC), piața centralizată pentru serviciul universal (PCSU), piața centralizată pentru energie electrică din surse regenerabile susținută prin certificate verzi (PCE-ESRE-CV) și piața centralizată destinată atribuirii contractelor de energie electrică pentru perioade lungi de livrare (PCTL). De asemenea, OPCOM SA organizează și administrează piața cuplată pentru ziua următoare (PZU) și piața cuplată intrazilnică (PI).

Din 30.03.2022, ANRE a acordat licență pentru activitatea operatorului pieței de energi electrică societății Bursa Română de Mărfuri SA (BRM SA), aceasta având în curs de organizare piața de energie electrică pentru clienții finali mari și piața contractelor la termen de energie electrică BRM.

Pe lângă tranzacțiile încheiate pe piețele centralizate, administrate de cei doi operatori de piață, în prezent se derulează tranzacții pe bază de contracte bilaterale negociate direct și contracte de export respectiv de import de energie electrică.

Toate tranzacțiile cu energie electrică derulate pe piața angro de energie electrică se raportează la ANRE de către participanții la piață (vânzători sau cumpărători) în conformitate cu prevederile *Metodologiei de monitorizare a pieței angro de energie electrică*, aprobată prin Ordinul președintelui ANRE nr. 67/2018.

În tabelul următor sunt prezentate volumele de energie electrică tranzacționate la vânzare și prețurile medii realizate pe componentele pieței angro și pe tipuri de contracte în luna analizată, comparativ cu luna anterioară și cu cea similară din anul anterior. Raportarea cantităților de energie electrică tranzacționate la consumul intern este de natură să ofere o referință pentru aprecierea dimensiunilor acestora.

Datele prezentate corespund piețelor pe care au fost raportate tranzacții în cel puțin una din lunile analizate. Pentru comparabilitate, datele sunt raportate în ore RO. Prețurile prezentate includ componenta TG, fiind comparabile în cadrul lunii și permițând comparația cu luna anterioară.

TRANZACȚII PE PIAȚA ANGRO	Mai 2022	Iunie 2022	Iunie 2021
1. PIAȚA CONTRACTELOR BILATERALE			
volum tranzacționat (GWh)	664	640	74
preț mediu (lei/MWh)	820,95	915,79	287,83
% din consumul intern	16,2	15,8	1,7
1.1. Vânzare pe contracte negociate¹⁾			
volum tranzacționat (GWh)	642	617	7
preț mediu (lei/MWh)	837,03	935,99	261,09
% din consumul intern	15,6	15,3	0,2
1.2. Vânzare pe contracte negociate în interiorul EA			
volum tranzacționat (GWh)	22	23	67
preț mediu (lei/MWh)	359,30	362,20	290,70
% din consumul intern	0,5	0,6	1,6
1.3. Vânzare pe alte platforme			
volum tranzacționat (GWh)	0	0	
preț mediu (lei/MWh)	0,00	0,00	-
% din consumul intern	0,0	0,0	
2. EXPORT			
volum (GWh) ²⁾	353	277	677
preț mediu (lei/MWh)	914,55	1082,70	350,55
% din consumul intern	8,6	6,9	15,9

TRANZACȚII PE PIAȚA ANGRO	Mai 2022	Iunie 2022	Iunie 2021
3. PIEȚE CENTRALIZATE DE CONTRACTE BILATERALE			
volum tranzacționat (GWh)	3524	3517	4591
preț mediu (lei/MWh)	521,94	544,34	261,96
% din consumul intern	85,8	87,0	107,5
3.1. Modalitatea de tranzacționare PCCB-LE³⁾			
volum tranzacționat (GWh)	122	119	371
preț mediu (lei/MWh)	266,46	266,58	273,78
% din consumul intern	3,0	2,9	8,7
3.2. Modalitatea de tranzacționare PCCB-LE-flex³⁾			
volum tranzacționat (GWh)	1654	1590	1178
preț mediu (lei/MWh)	489,49	488,31	254,17
% din consumul intern	40,3	39,3	27,6
3.3. Modalitatea de tranzacționare PCCB-NC³⁾			
volum tranzacționat (GWh)	235	207	466
preț mediu (lei/MWh)	550,19	499,99	254,23
% din consumul intern	5,7	5,1	10,9
3.4. Modalitatea de tranzacționare PC-OTC			
volum tranzacționat (GWh)	1496	1580	2518
preț mediu (lei/MWh)	576,25	629,40	267,05
% din consumul intern	36,4	39,1	59,0
3.5. Modalitatea de tranzacționare PCE-ESRE-CV			
volum tranzacționat (GWh)	17	21	58
preț mediu (lei/MWh)	340,37	393,57	185,46
% din consumul intern	0,4	0,5	1,4
4. PIAȚA PENTRU ZIUA URMĂTOARE			
volum tranzacționat (GWh)	2117	2153	2177
preț mediu (lei/MWh) ⁴⁾	1019,34	1171,36	377,37
% din consumul intern	51,5	53,3	51,0
5. PIAȚA INTRAZILNICĂ			
volum tranzacționat (GWh)	90	79	103
preț mediu (lei/MWh) ⁵⁾	952,49	1068,59	385,48
% din consumul intern	2,2	1,9	2,4
6. PIAȚA DE ECHILIBRARE			
volum tranzacționat (GWh)	121	135	174
% din consumul intern	4,0	2,9	4,1
volum tranzacționat la creștere (GWh)	32	50	85
preț mediu de deficit (lei/MWh)	804,35**	1283,83	448,69
volum tranzacționat la scădere (GWh)	89	85	89
preț mediu de excedent (lei/MWh)	700,96**	1107,22	373,43
CONSUM INTERN (GWh) (include cpt distribuție și transport)	4108	4043	4271

- Tranzacții bilaterale negociate direct derulate pe contracte de vânzare-cumpărare a energiei electrice încheiate în conformitate cu art. 23 alin (2) din Legea nr. 123/2012 a energiei electrice și gazelor naturale cu modificările și completările ulterioare; volumele agregate și prețurile medii rezultă din declarațiile pe propria răspundere ale operatorilor economici implicați;
- Informațiile de cantitate și preț aferente contractelor de export sunt cele raportate de participanții la piața angro și includ cantitățile exportate prin intermediul CNTEE Transelectrica SA, în calitate de agent de transfer pentru PZU cuplat și PI cuplat; volumele de export se verifică cu notificările din platforma DAMAS, în unele cazuri putând exista mici diferențe;
- Informațiile lunare sunt cele raportate de operatorii economici monitorizați, aferente energiei electrice livrate în luna de raportare și se referă atât la tranzacțiile încheiate anterior pe PCCB respectiv PCCB-NC (conform Ordinului președintelui ANRE nr. 6/2011 cu modificările și completările ulterioare) cât și la cele încheiate pe PCCB-LE și respectiv PCCB-NC (conform Ordinului președintelui ANRE nr. 78/2014 cu modificările și completările ulterioare); din luna mai 2020 PCCB-LE a fost înlocuită de Piața centralizată a contractelor bilaterale de energie electrică - modalitatea de tranzacționare a contractelor prin licitație extinsă și utilizarea produselor care să asigure flexibilitatea tranzacționării - PCCB-LE-flex (conform Ordinului președintelui ANRE 64/2020); datele de tranzacționare specifice PCCB-LE și PCCB-LE-flex sunt evidențiate separat începând cu luna mai 2020, de când PCCB-LE-flex a devenit funcțională;
- Prețul mediu lunar pe PZU este calculat ca medie ponderată a prețurilor orare de închidere a pieței cu volumele orare din luna respectivă (ore RO); Opcom SA publică prețul mediu ponderat lunar pe PZU calculat ca medie a prețurilor orare de închidere a pieței cu volumele orare din luna respectivă, care în luna iunie 2022 este 1.172,26 lei/MWh (ore CET); prețul mediu pe PZU (medie aritmetică a prețurilor orare de închidere a pieței) publicat de Opcom SA pentru luna iunie 2022 este 1.138,30 lei/MWh (ore CET);
- Prețul mediu ponderat lunar pe PI este calculat ca medie a prețurilor de închidere a pieței cu volumele tranșionate în intervalele de decontare (ore RO) dintr-o lună; prețul mediu ponderat lunar pe PI publicat de Opcom SA pentru luna iunie 2022 este 1.069,32 lei/MWh (ore CET);
- Prețul mediu de deficit, respectiv de excedent este media aritmetică a prețurilor de decontare a pieței de echilibrare cu precizarea faptului că pentru intervalele cu preț unic de decontare valoarea acestuia a fost alocată atât ca deficit cât și ca excedent;

Raport monitorizare piață de energie electrică – luna iunie 2022

**Prin aplicarea prevederilor art.116 alin.(4) din Ordinul ANRE nr.33/2021, pentru lunile martie 2022 și mai 2022 au fost recalculat de către OPCOM decontarea PE, rezultând următoarele valori: în luna martie 2022, prețul mediu de deficit de 1259,64 lei/MWh și prețul mediu de excedent de 1017,91 lei/MWh, iar în luna mai 2022, prețul mediu de deficit de 804,35 lei/MWh și prețul mediu de excedent de 700,96 lei/MWh.

Evoluția relației între volumele tranzacționate pe fiecare din componentele pieței angro și consumul intern, în perioada iulie 2017 – iunie 2022, este prezentată în graficul următor:

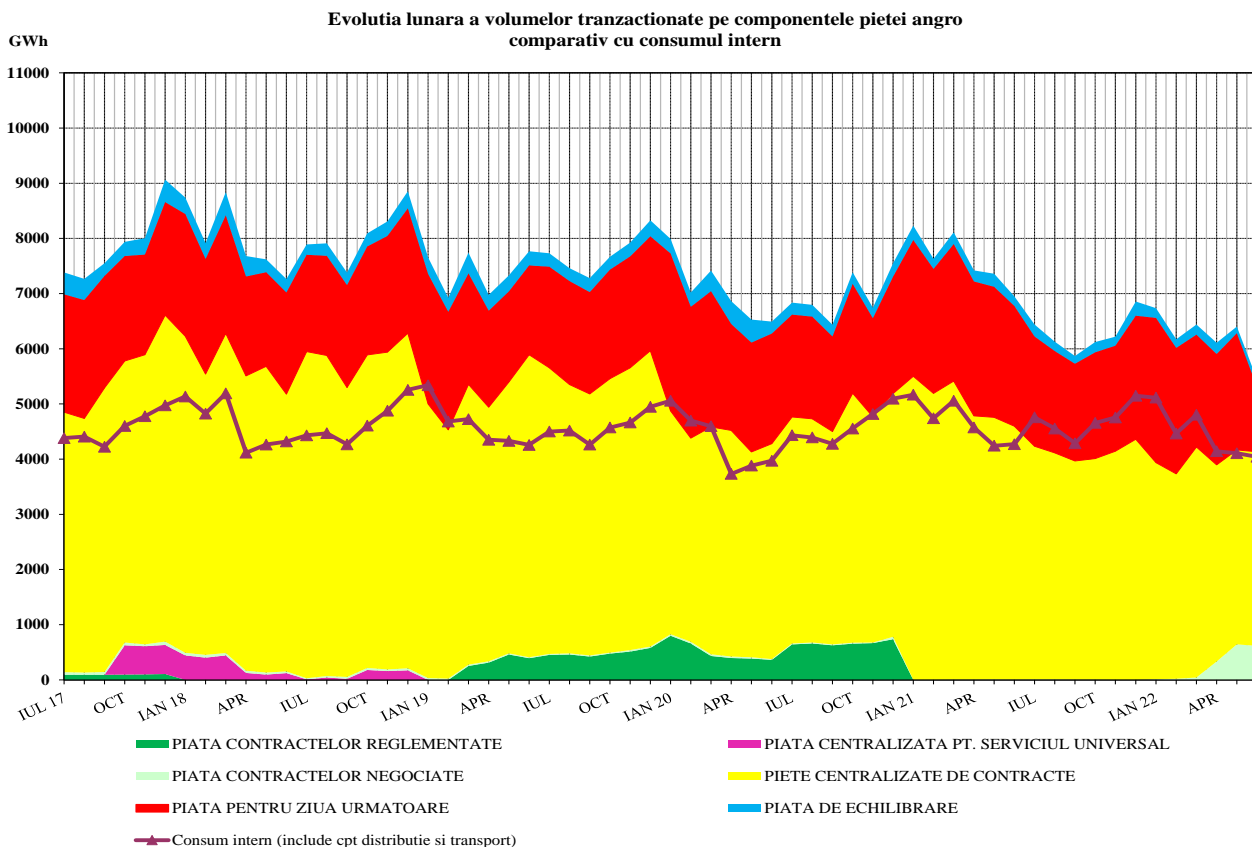

Sursa: Raportările lunare ale operatorilor economici participanți la piața angro, OPCOM S.A. și CNTEE Transelectrica S.A. – prelucrare CMPEE

Notă: Volumele tranzacționate pe piața contractelor bilaterale negociate corespund tranzacțiilor bilaterale negociate direct încheiate în conformitate cu art. 23 alin.(2) din Legea nr. 123/2012 a energiei electrice și gazelor naturale cu modificările și completările ulterioare

În graficul următor se prezintă valorile lunare ale exportului și importului comercial, precum și ale soldului export-import pe o perioadă de 36 de luni:

Evoluția lunară a exportului, importului și soldului export-import de energie electrică în ultimele 36 de luni

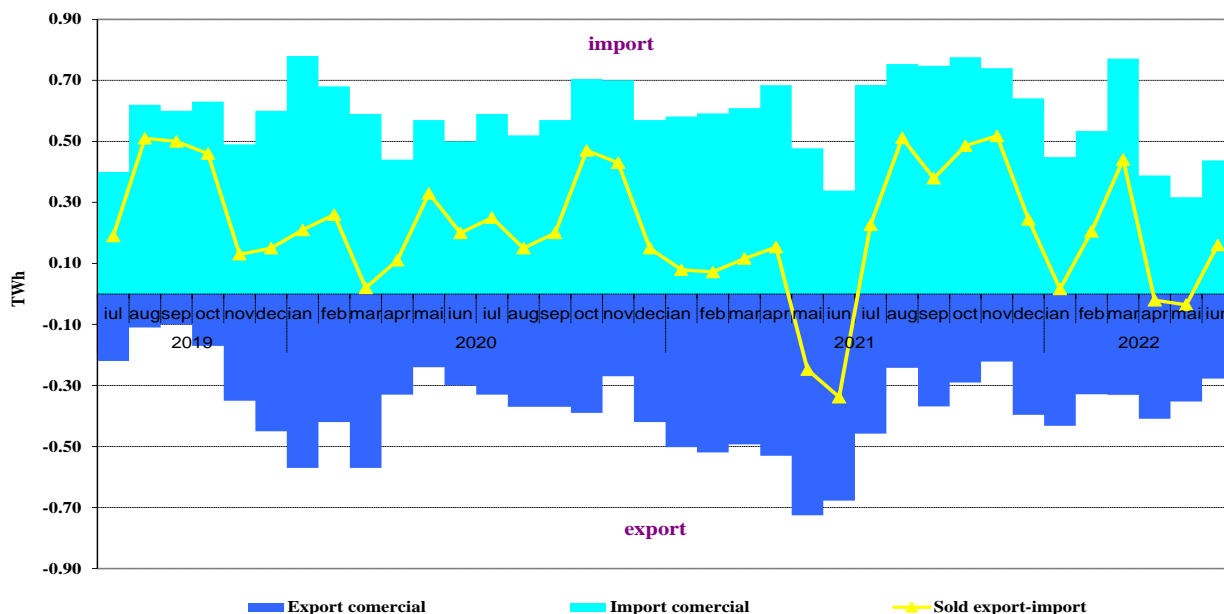

Sursa: Raportările lunare ale CNTEE Transelectrica S.A. – prelucrare CMPEE

În tabelul următor sunt detaliate tranzacțiile de export și de import comercial pentru energia electrică extrasă/introdusă din/în rețeaua de transport. Acestea cuprind și tranzacțiile de energie electrică realizate de CNTEE Transelectrica SA, în calitate de agent de transfer în cadrul mecanismului de cuplare prin preț a pieței pentru ziua următoare și a pieței intrazilnice. Rolul agentului de transfer se reflectă în transferul fizic și comercial al energiei electrice, pe relația import/export, pe liniile de interconexiune cu Ungaria și Bulgaria.

TRANZACȚII IMPORT/EXPORT	Mai 2022	Iunie 2022	Iunie 2021
EXPORT			
volum tranzacționat (GWh)	353	277	677
preț mediu (lei/MWh)	914,55	1082,70	350,55
% din consumul intern	8,6	6,9	15,9
din care, prin PZU cuplat			
volum tranzacționat (GWh)	107	50	184
preț mediu (lei/MWh)	870,10	920,64	344,04
% din consumul intern	2,6	1,2	4,3
din care, prin PI cuplat			
volum tranzacționat (GWh)	43	35	35
preț mediu (lei/MWh)	923,68	945,78	360,46
% din consumul intern	1,0	0,9	0,8
IMPORT			
volum tranționat (GWh)	317	438	339
preț mediu (lei/MWh)	1043,51	1171,83	381,72
% din consumul intern	7,7	10,8	7,9
din care, prin PZU cuplat			
volum tranzacționat (GWh)	188	310	108
preț mediu (lei/MWh)	1118,63	1218,44	384,51
% din consumul intern	4,6	7,7	2,5
din care, prin PI cuplat			
volum tranzacționat (GWh)	42	36	60
preț mediu (lei/MWh)	982,25	1186,16	403,68
% din consumul intern	1,0	0,9	1,4

În figura următoare sunt prezentate volumele și prețurile medii lunare corespunzătoare tranzacțiilor încheiate pe PZU, începând cu ianuarie 2006:

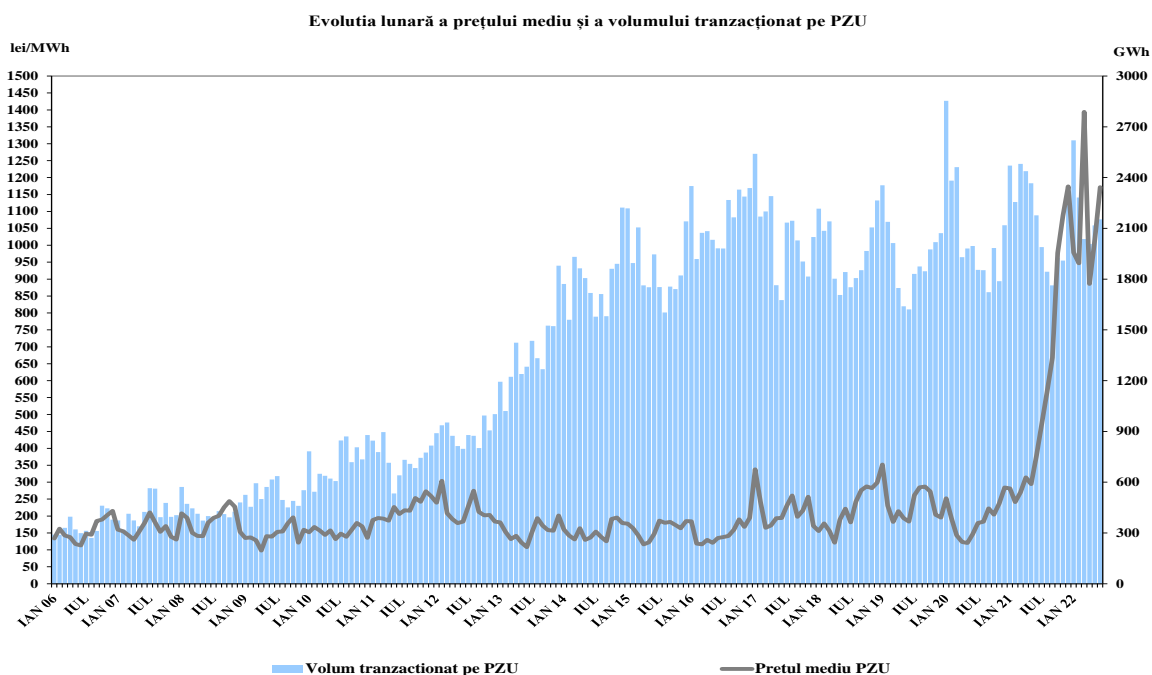

Sursa: Raportările lunare ale OPCOM S.A. și CNTEE Transelectrica S.A. – prelucrare CMPEE

Dispozițiile de dispecer (oferte acceptate) primite de producători determină energia angajată pe piața de echilibrare. După efectuarea calculului de decontare, pe baza valorilor măsurate (aprobat) se determină energia efectiv livrată de producători pe piața de echilibrare; relația dintre energia angajată și cea efectiv livrată, în luna iunie 2022, este prezentată în tabelul următor:

IUNIE 2022	Energie de echilibrare angajată (GWh)	Energie de echilibrare efectiv livrată (GWh)	Abatere (%)
Reglaj secundar	52	52	
<i>crestere</i>	21	21	
<i>scadere</i>	32	32	
Reglaj terțiar rapid	86	82	4
<i>crestere</i>	30	29	2
<i>scadere</i>	56	53	5
Reglaj terțiar lent	0	0	0
<i>crestere</i>	0	0	0
<i>scadere</i>	0	0	0
TOTAL	138	135	
<i>crestere</i>	50	50	
<i>scadere</i>	88	85	
CONSUM INTERN		4043	
% volum tranzacționat din consumul intern		3.3%	

Sursa: Raportările lunare ale CNTEE Transelectrica S.A. – prelucrare CMPEE

Notă: energia electrică angajată și cea efectiv livrată includ energia electrică aferentă tranzacțiilor cu compensație financiară în afara PE rezultate în urma dispozițiilor de dispecer (creștere/reducere) pentru rezolvarea restricțiilor de rețea, asigurarea siguranței sistemului prin redispeserizare sau prin comercializare în contrapartidă coordonată (conform prevederilor Ordinului ANRE nr. 152/2020), cu următoarele solduri: energie electrică angajată 0 GWh și energie electrică efectiv livrată 0 GWh

Structura energiei de echilibrare efectiv livrată pe fiecare tip de reglaj este prezentată în figura următoare, în evoluție, pentru perioada iulie 2005 – iunie 2022:

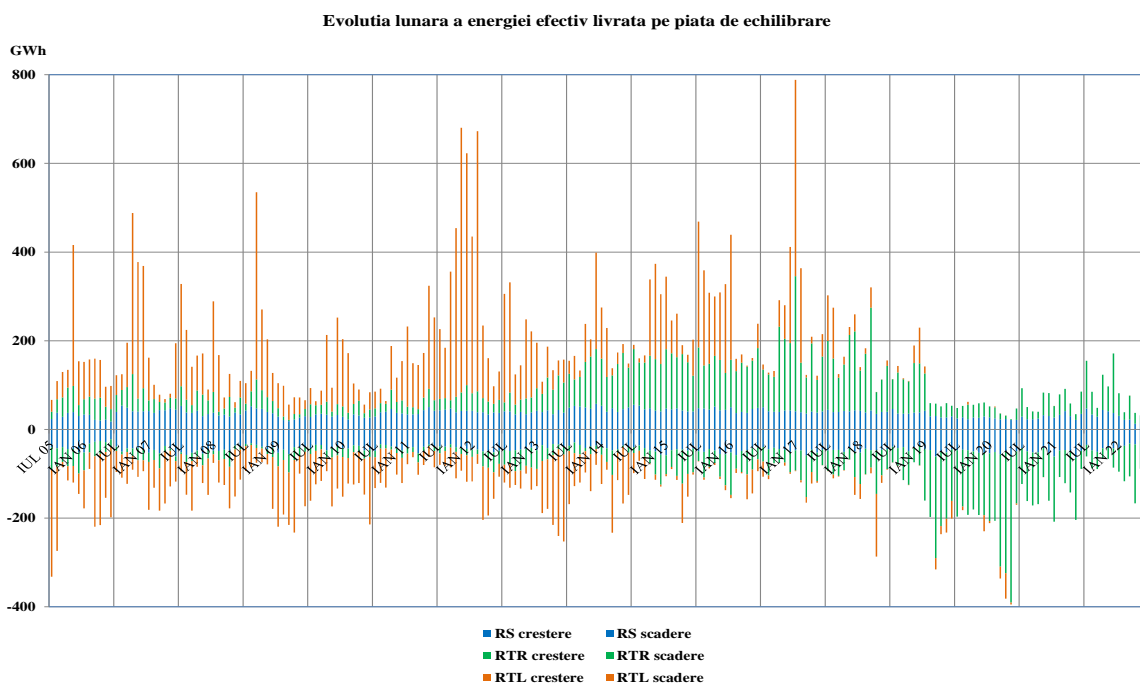

Sursa: Raportările lunare ale CNTEE Transelectrica S.A. – prelucrare CMPEE

Evoluția energiei de echilibrare efectiv livrată pe PE și soldul dezechilibrelor înregistrate de PRE-uri sunt prezentate în graficul următor:

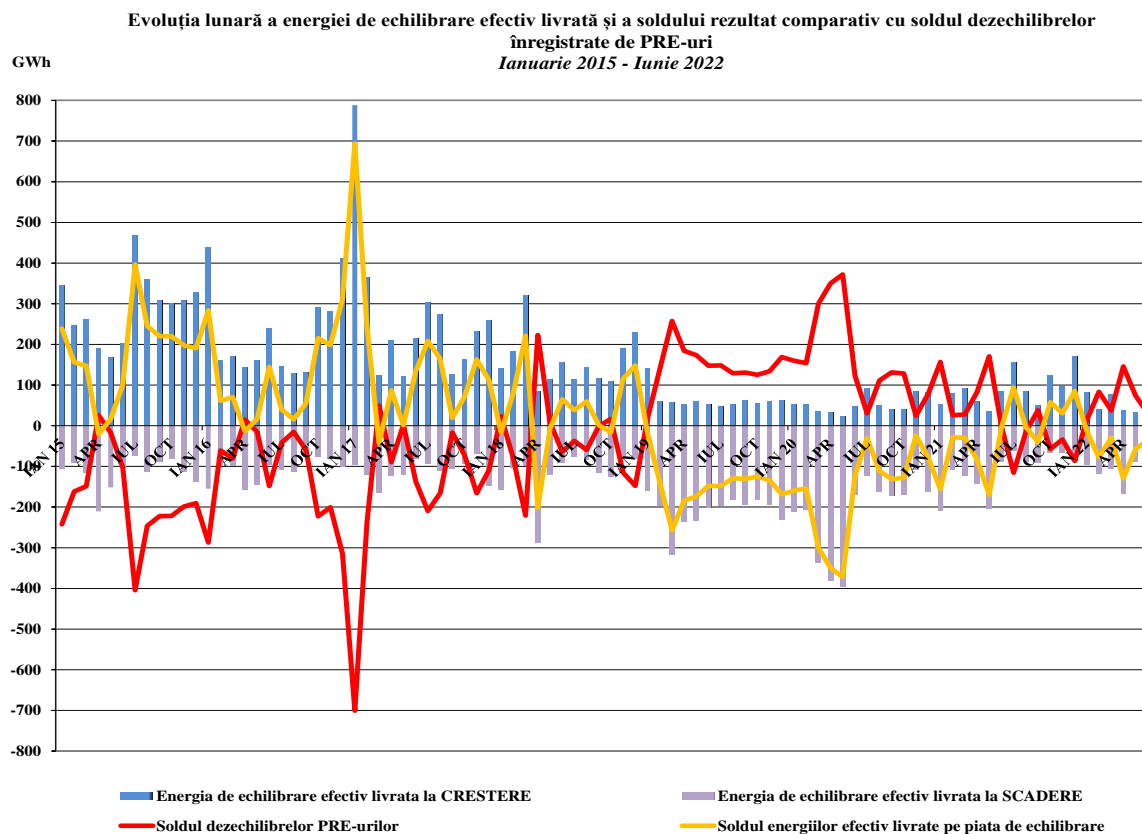

Sursa: Raportările lunare ale CNTEE Transelectrica S.A. și OPCOM S.A. – prelucrare CMPEE

În graficul următor este prezentată evoluția rezervelor de putere achiziționate de CNTEE Transelectrica S.A., pentru perioada iulie 2005 – iunie 2022, reprezentând obligații ale producătorilor de menținere la dispoziția dispecerului/ofertare pe piața de echilibrare a capacităților de producere contractate:

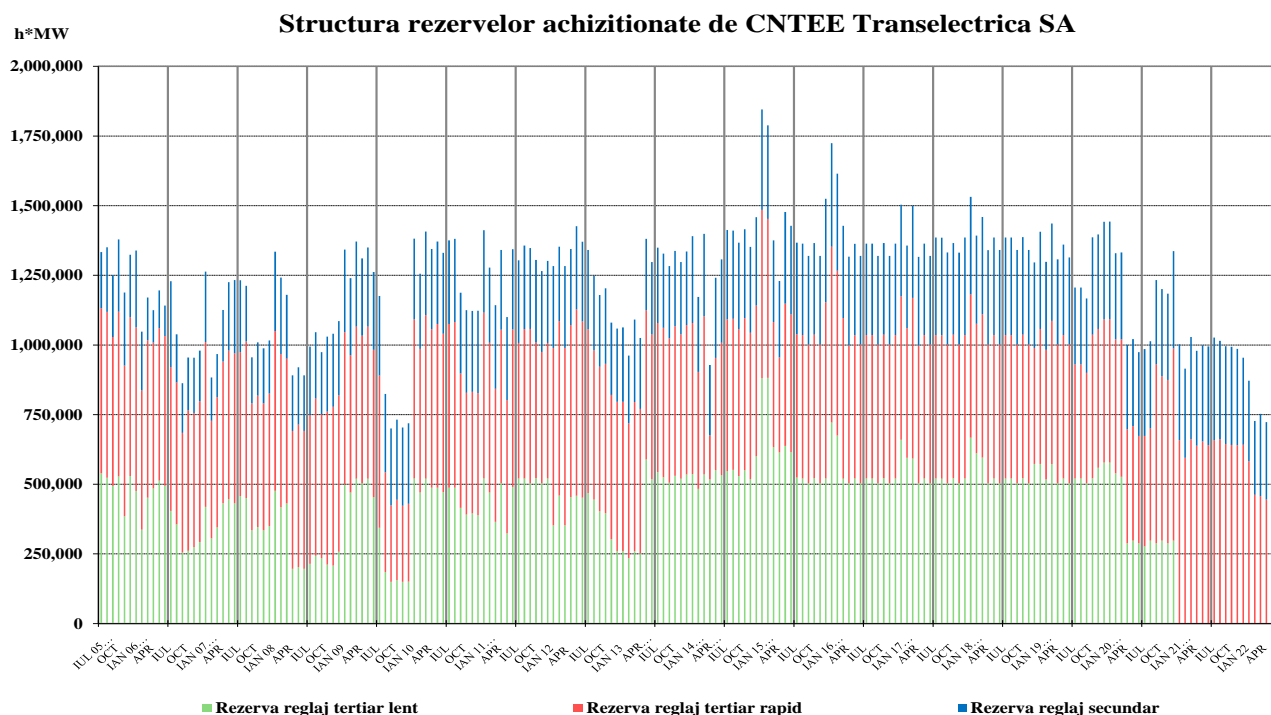

Sursa: Raportările lunare ale CNTEE Transelectrica S.A. – prelucrare CMPEE

Graficul următor prezintă evoluția lunară a energiei utilizate pentru managementul congestiilor (cantitatea de energie tranzacționată de OTS pe piața de echilibrare pentru rezolvarea situațiilor de congestii în rețeaua de transport), începând cu iulie 2005, precum și contravaloarea tranzacțiilor efectuate în acest scop de CNTEE Transelectrica S.A.

Evoluția lunară a energiei efectiv livrată pe piața de echilibrare pentru managementul congestiilor pe liniile interne și a contravalorii acesteia

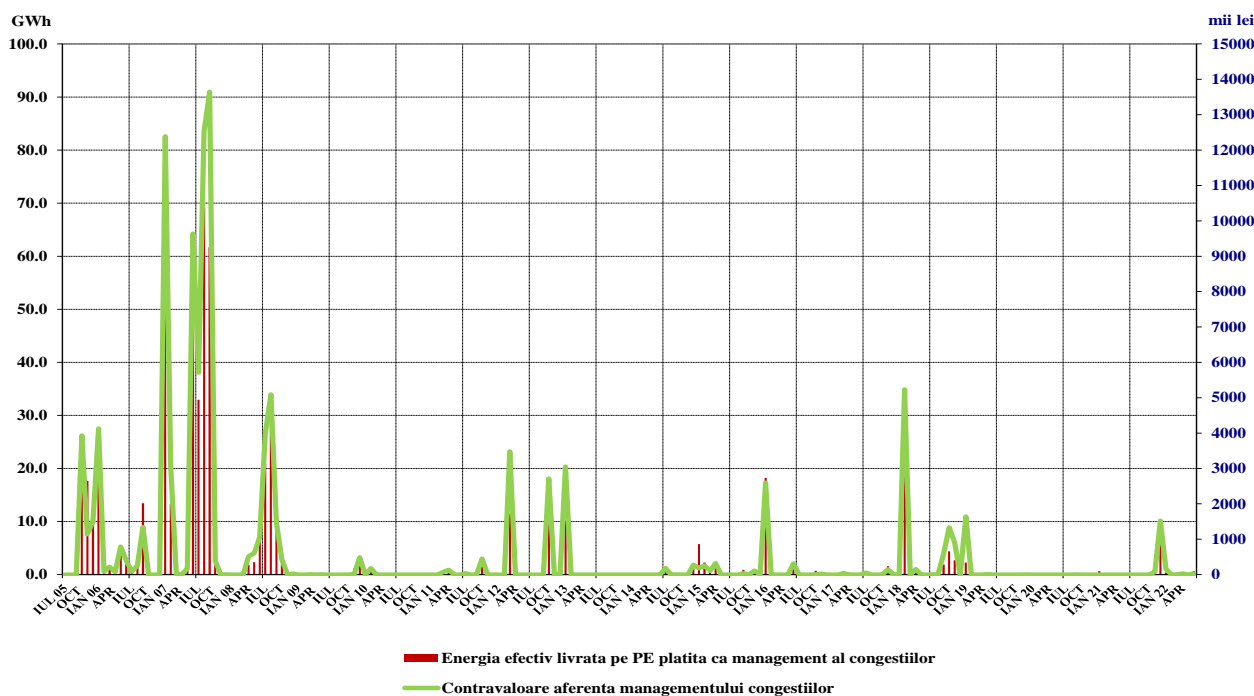

Sursa: Raportările lunare ale CNTEE Transelectrica S.A. – prelucrare CMPEE

5. Structura tranzacțiilor pe piața angro ale diferitelor categorii de participanți

Producători

Structura obligațiilor de vânzare contractate înainte de intervalul de livrare ale producătorilor participanți la piața angro care sunt deținători de unități de producere dispecerizabile, în luna iunie 2022 comparativ cu perioada similară din anul anterior, a fost următoarea:

- GWh -

Tip tranzacții	Iunie 2021	Iunie 2022
negociate cu furnizori	7,20	16,60
negociate cu producători	-	44,16
negociate cu OD	-	98,28
negociate cu OTS	-	10,19
negociate în interiorul EA	67,09	22,52
tranzacții pe PCC, din care:	3514,54	2590,35
- PCCB-LE	325,44	114,96
- PCCB-LE-flex	1156,90	1521,34
- PCCB-NC	271,75	71,17
- PC-OTC	1702,53	861,84
- PCE-ESRE-CV	57,92	21,04
PZU	1288,07	1173,69
PI	27,77	26,29
contracte de furnizare la clienți finali din care:	437,00	746,22
casnici	2,59	41,32
noncasnici	434,41*	704,90
Total	5341,67*	4728,30

Sursa: Raportările lunare ale producătorilor – prelucrare CMPEE

Notă: *Diferențele față de Raportul privind rezultatele monitorizării pieței de energie electrică în luna iunie 2021 sunt determinate de prelucrarea raportărilor corectate de operatorii economici.

Furnizori

În luna iunie 2022, pe piața de energie electrică au activat 84 operatori economici a căror activitate principală o constituie furnizarea de energie electrică; dintre aceștia, 29 sunt furnizori care își desfășoară activitatea doar pe PAN (o parte dintre aceștia fiind deținători de licență pentru activitatea traderului de energie electrică sau persoane juridice străine cu drept de participare la piața de energie electrică din România) și 55 sunt furnizori care au activitate și pe PAM (inclusiv furnizorii de ultimă instanță care activează atât pe segmentul de serviciu universal și cel de ultimă instanță, cât și pe segmentul concurențial).

Furnizori cu activitate exclusivă pe PAN

Tabelul următor ilustrează activitatea desfășurată de furnizorii activi doar pe PAN (inclusiv traderi și persoane juridice străine cu drept de participare la PAN confirmat de ANRE), prezentând structura pe categorii de piețe/parteneri contractuali a achizițiilor și vânzărilor totale pe PAN realizate de aceștia în luna iunie 2022, comparativ cu perioada similară din anul 2021:

-GWh-

Structură tranzacții furnizori cu activitate exclusivă pe PAN	Iunie 2021	Iunie 2022
Achiziții		
import	99,18	53,03
negociate cu producători	0,00	18,48
negociate cu furnizori	-	437,46
tranzacții pe PCC, din care:	783,68	320,19

Structură tranzacții furnizori cu activitate exclusivă pe PAN	Iunie 2021	Iunie 2022
- PCCB-LE cu producători	3,60	10,80
- PCCB-LE-flex cu producători	123,53	93,76
- PCCB-NC cu producători	3,60	16,20
- PC-OTC cu producători	570,59	158,40
- PCCB-LE cu alți furnizori	0,001	0,00
- PCCB-NC cu alți furnizori	2,88	1,44
- PC-OTC cu alți furnizori	79,47	39,58
producție din surse proprii	3,16	2,21
PZU	218,76	279,60
PI	4,41	4,29
Vânzări		
export	452,14	179,21
negociate cu producători	0,00	6,00
negociate cu furnizori	-	3,60
tranzacții pe PCC, din care:	343,77	424,82
- PCCB-NC cu producători	0,00	0,72
- PC-OTC cu producători	8,04	8,64
- PCCB-LE-flex cu alți furnizori	0,01	10,80
- PCCB-NC cu alți furnizori	3,60	36,01
- PC-OTC cu alți furnizori	292,51	336,26
- PCCB-NC cu OD	21,60	14,40
- PC-OTC cu OD	18,02	3,60
- PCCB-NC cu OTS	0,00	14,40
PZU	308,89	502,25
PI	5,59	3,28

Sursa: Raportările lunare ale furnizorilor – prelucrare CMPEE

Defalcarea pe tipuri de surse/destinații a volumelor tranzacționate și livrate în luna de raportare, a prețurilor minime, medii și maxime realizate în luna iunie 2022 de furnizorii cu activitate exclusivă pe PAN sunt reprezentate grafic în continuare:

Caracterizarea tranzacțiilor realizate de furnizorii concurențiali cu activitate exclusiv pe piața angro - Iunie 2022 -

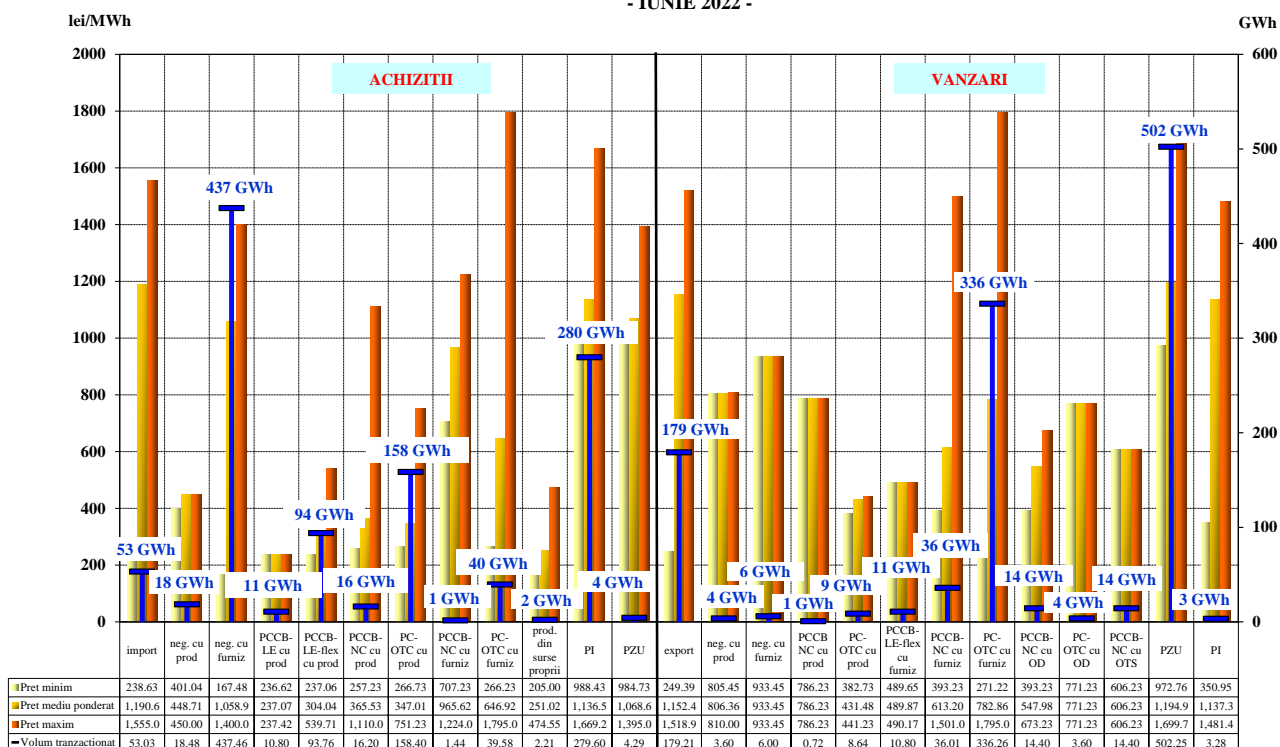

Sursa: Raportările lunare ale furnizorilor – prelucrare CMPEE

Furnizori activi pe PAM, exclusiv furnizorii de ultimă instanță

În tabelul de mai jos sunt prezentate informațiile agregate cu privire la structura pe categorii de piețe/parteneri contractuali a achizițiilor și vânzărilor totale realizate de aceștia în luna iunie 2022, comparativ cu perioada similară a anului 2021:

Structură tranzacții furnizori activi pe PAM (exclusiv furnizorii de ultimă instanță)	-GWh-	
	Iunie 2021	Iunie 2022
Achiziții		
import	71,89	38,64
negociate cu producători	0,00	13,51
negociate cu furnizori	-	3,60
tranzacții pe PCC, din care:	1452,62	1010,44
- PCCB-LE cu producători	183,91	89,90
- PCCB-LE-flex cu producători	269,31	579,51
- PCCB-NC cu producători	78,86	16,30
- PC-OTC cu producători	591,04	158,40
- PCE-ESRE-CV cu producători	20,39	8,18
- PCCB-LE cu alți furnizori	35,90	0,00
- PCCB-LE-flex cu alți furnizori	4,97	43,92
- PCCB-NC cu alți furnizori	30,01	23,68
- PC-OTC cu alți furnizori	238,25	90,55
producție din surse proprii	51,94	40,32
negociate cu prod. nedisp. (alții decât cei prin L220/2008)*	2,57***	2,92
negociate cu prod. nedisp. (modificari si completari L220/2008)**	20,89***	20,61
tranzacții pe alte platforme cu producători	0,00	0,001
prosumatori	0,13	0,87
PZU	546,01	934,43
PI	12,88	17,12
Vânzări		
export	6,51	13,30
negociate cu producatori	0,00	0,72
negociate cu furnizori	-	437,46
tranzacții pe PCC, din care:	589,97	498,53
- PCCB-LE-flex cu producători	0,07	3,60
- PCCB-NC cu producători	15,07	20,88
- PC-OTC cu producători	47,87	43,21
- PCCB-LE cu alți furnizori	17,86	0,00
- PCCB-LE-flex cu alți furnizori	4,97	51,12
- PCCB-NC cu alți furnizori	88,11	47,44
- PC-OTC cu alți furnizori	359,30	309,96
- PCCB-LE cu OD	2,16	3,60
- PCCB-LE -flex cu OD	10,81	3,60
- PCCB-NC cu OD	26,56	2,16
- PC-OTC cu OD	11,52	12,96
- PCCB-LE -flex cu OTS	5,69	0,00
PZU	323,93	45,58
PI	2,00	7,95
clienți casnici	34,24***	30,42
clienți finali noncasnici	1251,77***	1040,69

Sursa: Raportările lunare ale furnizorilor – prelucrare CMPEE

Notă: *tranzacțiile negociate derulate cu producătorii nedispeserizabili care nu se încadrează în prevederile Legii nr. 220/2008 cu modificările și completările ulterioare

** tranzacțiile negociate derulate cu producătorii nedispeserizabili care se încadrează în prevederile Legii nr. 220/2008 cu modificările și completările ulterioare

***Diferențele față de Raportul privind rezultatele monitorizării pieței de energie electrică în luna iunie 2021 sunt determinate de prelucrarea raportărilor corectate de operatorii economici.

Defalcarea pe tipuri de surse/destinații a volumelor tranzacționate și livrate în luna de raportare, a prețurilor minime, medii și maxime realizate în luna iunie 2022 de furnizorii cu activitate pe PAN și PAM sunt reprezentate în graficul următor:

Caracterizarea tranzacțiilor realizate de furnizorii concurențiali cu activitate pe piața angro și piața cu amănuntul - Iunie 2022 -

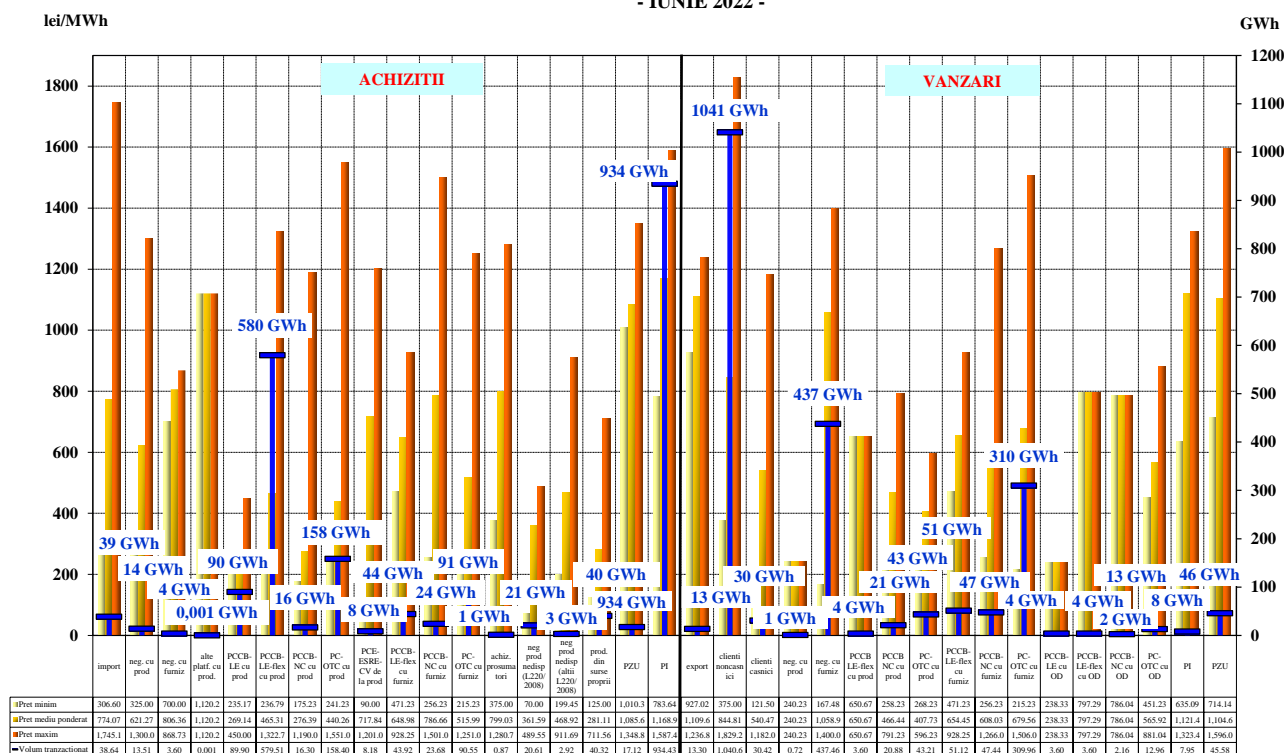

Sursa: Raportările lunare ale furnizorilor – prelucrare CMPEE

Furnizori de ultimă instanță

Începând cu 01.05.2022, ANRE a desemnat societățile CEZ Vânzare SA, Enel Energie SA, Enel Energie Muntenia SA, E.ON Energie România SA și Electrica Furnizare SA ca furnizori de ultimă instanță (FUI) pentru toate zonele de rețea, în conformitate cu prevederile *Regulamentului de desemnare a furnizorilor de ultimă instanță de energie electrică*, aprobat prin Ordinul ANRE nr. 188/2020, cu modificările și completările ulterioare.

Pentru clienții finali care nu au avut asigurată furnizarea de energie electrică, FUI nominalizat pentru luna iunie 2022 este Enel Energie S.A.

Furnizarea energiei electrice la clienții finali din portofoliu se realizează de către FUI în baza contractelor încheiate în conformitate cu:

- prevederile contractului cadru de furnizare a energiei electrice la clienții casnici ai FUI, aprobat prin Ordinul ANRE nr. 88/2015 cu modificările și completările ulterioare (forma valabilă de la 01.01.2021) – pentru **clienții casnici**;
- prevederile contractului cadru de furnizare a energiei electrice la clienții noncasnici ai FUI, aprobat prin Ordinul ANRE nr. 88/2015 cu modificările și completările ulterioare (forma valabilă de la 01.01.2021) – pentru **clienții noncasnici preluați pentru că nu au asigurată furnizarea energiei electrice din nicio altă sursă (UI)**;

- contracte de furnizare a energiei electrice cu clauze stabilite între părți pentru **clienții casnici și noncasnici care au uzat de eligibilitate**; prețul energiei electrice se stabilește de fiecare FUI, pentru fiecare zonă de rețea, pe criterii concurențiale.

Clienții casnici pot încheia contracte de furnizare în regim concurențial cu furnizorul (FUI sau concurențial):

- prin negociere directă a prețului și a condițiilor comerciale;
- prin acceptarea unei oferte-tip propuse.

Prețul aplicat clienților finali beneficiari de SU se stabilește de fiecare FUI pe criterii concurențiale, astfel încât să fie rezonabil, competitiv, ușor comparabil, transparent și nediscriminatoriu. Acesta include tarifele pentru serviciile de rețea.

Prețul aplicat clienților finali noncasnici preluați în regim de UI se determină prin însumarea prețului mediu de achiziție stabilit de fiecare FUI și a componentei de furnizare a FUI (care include costul activității de furnizare și a participării la piețele angro centralizate).

Datele raportate de FUI includ tarifele pentru serviciile de rețea aferente clienților din portofoliu.

În cazul clienților casnici cu drept de SU care solicită să beneficieze de acest drept, preluați de către un FUI pentru că nu aveau asigurată furnizarea de energie electrică din nicio altă sursă, se aplică prețul din oferta pentru UI valabil la data preluării.

Suplimentar participării pe componentele pieței angro de energie electrică, FUI poate asigura necesarul de consum al clienților și prin contracte de achiziție a energiei electrice de la prosumatori.

Ordinul ANRE nr. 27/2018 pentru aprobarea *Regulamentului de organizare și desfășurare a licitațiilor pe piața centralizată pentru serviciul universal* a modificat condițiile de participare a FUI la PCSU în vederea achiziției de energie electrică destinată acoperirii consumului clienților finali deserviți în regim de SU, participarea la sesiunile de licitații devenind, astfel, voluntară.

Structura tranzacțiilor de energie electrică pe PAN ale furnizorilor de ultimă instanță realizată înainte de intervalul de livrare, pentru alimentarea clienților finali în regim SU, UI și concurențial, este prezentată în tabelul următor pentru luna iunie 2022, comparativ cu perioada similară a anului 2021:

- GWh -		
Structură tranzacții FUI pentru furnizarea de energie electrică pe PAM (regim SU, UI și concurențial)	Iunie 2021	Iunie 2022
Achiziții		
negociate cu producători	7,20	0,00
tranzacții PCC, din care:	1863,24	1735,47
- PCCB-LE cu producători	72,43	7,20
- PCCB-LE-flex cu producători	730,54	604,20
- PCCB-NC cu producători	97,48	28,08
- PC-OTC cu producători	474,59	470,88
- PCE-ESRE-CV de la producători	50,54	29,11
- PCCB-LE cu alți furnizori	3,50	0,00
- PCCB-LE-flex cu alți furnizori	0,01	18,00
- PCCB-NC cu alți furnizori	72,79	58,33
- PC-OTC cu alți furnizori	361,36	519,68
producție din surse proprii	2,80	0,00
negociate cu prod. nedisp. (alții decât cei prin L220/2008)*	1,98	1,62
negociate cu prod. nedisp. (modificari si completari L 220/2008)**	62,00	46,65
prosumatori	2,33	9,89
PZU	591,26	277,11
PI	4,92	4,27

Structură tranzacții FUI pentru furnizarea de energie electrică pe PAM (regim SU, UI și concurențial)	Iunie 2021	Iunie 2022
Vânzări		
tranzacții PCC, din care:	142,65	3,60
- PCCB-NC cu producători	3,60	0,00
- PC-OTC cu producători	36,01	0,00
- PCCB-LE cu alți furnizori	21,57	0,00
- PCCB-NC cu alți furnizori	14,04	0,00
- PC-OTC cu alți furnizori	27,84	3,60
- PCCB-LE cu OD	3,60	0,00
- PCCB-NC cu OD	21,60	0,00
- PC-OTC cu OD	14,40	0,00
PZU	71,79	67,11
PI	5,89	4,22
clienți casnici	1035,72	921,75
clienți noncasnici	1228,83	1148,39

Sursa: Raportările lunare ale furnizorilor de ultimă instanță – prelucrare CMPEE

Notă: *tranzacțiile negociate derulate cu producătorii nedispecerizabili care nu se încadrează în prevederile Legii nr. 220/2008 cu modificările și completările ulterioare

** tranzacțiile negociate derulate cu producătorii nedispecerizabili care se încadrează în prevederile Legii nr. 220/2008 cu modificările și completările ulterioare

Detalierea tranzacțiilor de energie electrică ale furnizorilor de ultimă instanță pentru alimentarea clienților finali (în regim SU, UI și concurențial) pentru luna iunie 2022 este reprezentată în graficul următor:

Caracterizarea tranzacțiilor realizate de furnizorii de ultimă instanță - Iunie 2022 -

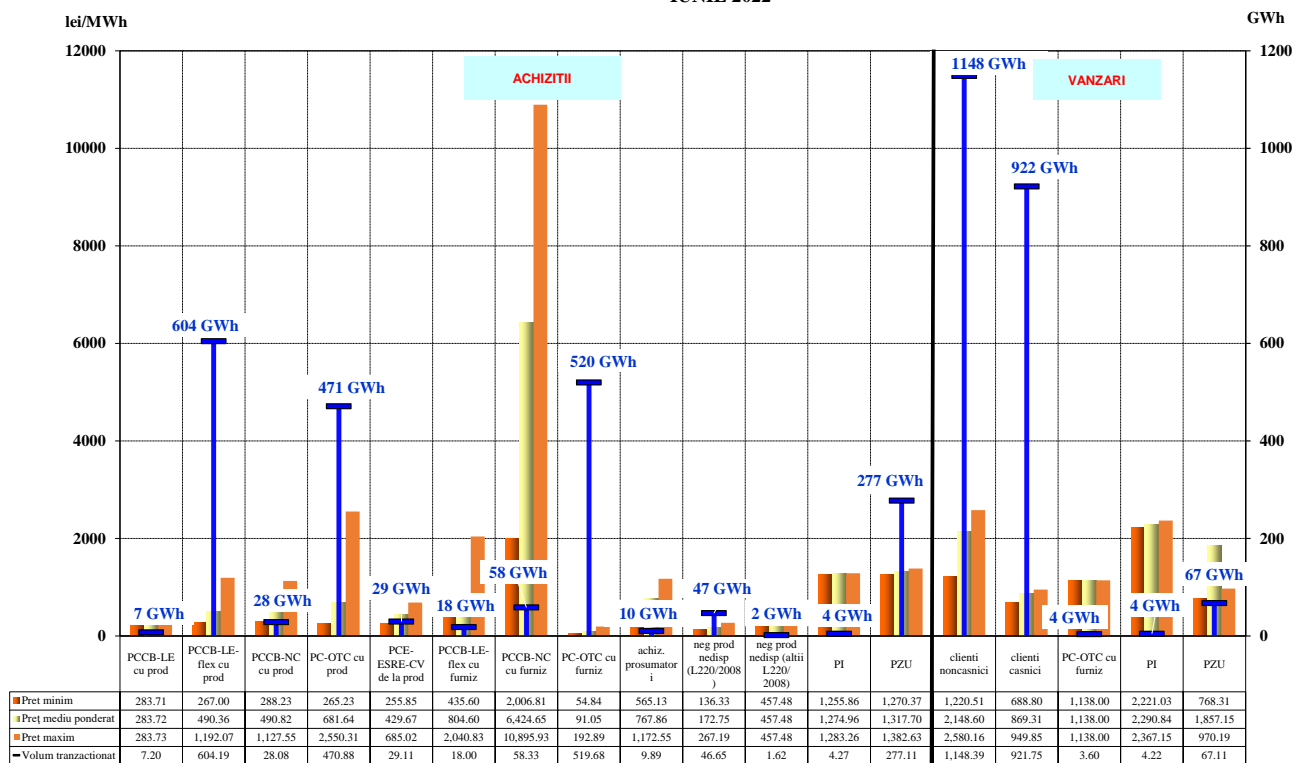

Sursa: Raportările lunare ale furnizorilor de ultimă instanță – prelucrare CMPEE

Structura tranzacțiilor de energie electrică pe PAN ale FUI realizată înainte de intervalul de livrare, pentru furnizarea de energie electrică clienților casnici alimentați în regim SU este prezentată în tabelul următor pentru luna iunie 2022 comparativ cu perioada similară a anului 2021:

Raport monitorizare piață de energie electrică – luna iunie 2022

Structură tranzacții FUI pentru furnizarea de energie electrică clienților în regim de SU	Iunie 2021		Iunie 2022	
	Cantitate [GWh]	Preț mediu [lei/MWh]	Cantitate [GWh]	Preț mediu [lei/MWh]
Achiziții				
negociate cu prod. nedisp. (modificări și completări L 220/2008)	0,02	176,59	4,93	242,59
tranzacții PCC, din care:	439,98	249,83	299,74	551,70
- PCCB-LE cu producători	16,12	261,84	1,22	283,72
- PCCB-LE-flex cu producători	189,74	252,02	101,11	469,62
- PCCB-NC cu producători	25,28	254,66	2,92	307,27
- PC-OTC cu producători	99,24	258,86	72,80	665,83
- PCE-ESRE-CV de la producători	6,42	168,61	8,84	500,87
- PCCB-LE cu alți furnizori	0,57	295,12	0,00	-
- PCCB-LE-flex cu alți furnizori	0,01	278,03	0,00	-
- PCCB-NC cu alți furnizori	23,34	241,82	29,31	560,32
- PC-OTC cu alți furnizori	79,27	237,90	83,54	566,40
prosumatori	0,19	196,56	0,50	889,77
PZU	52,63	395,07	51,10	1350,30
PI	2,14	444,70	0,65	1349,18
Vânzări				
PZU	36,85	343,20	23,74	971,75
PI	2,99	356,53	2,14	1206,83
clienți casnici	421,40	329,24	301,92	952,12
clienți noncasnici	7,69	392,95	0,00	-

Sursa: Raportările lunare ale furnizorilor de ultimă instanță – prelucrare CMPEE

În tabelul următor este prezentată structura tranzacțiilor de energie electrică ale FUI realizate înainte de intervalul de livrare, corespunzătoare segmentului concurențial al PAM, în luna iunie 2022 comparativ cu perioada similară a anului 2021.

Structură tranzacții FUI pentru furnizarea de energie electrică în regim concurențial	-GWh-	
	Iunie 2021	Iunie 2022
Achiziții		
negociate cu producători	7,20	0,00
tranzacții pe PCC, din care:	1423,25	1435,73
- PCCB-LE cu producători	56,31	5,98
- PCCB-LE-flex cu producători	540,80	503,08
- PCCB-NC cu producători	72,20	25,16
- PC-OTC cu producători	375,34	398,08
- PCE-ESRE-CV de la producători	44,12	20,28
- PCCB-LE cu alți furnizori	2,93	0,00
- PCCB-LE-flex cu furnizori	0,00	18,00
- PCCB-NC cu alți furnizori	49,45	29,02
- PC-OTC cu alți furnizori	282,10	436,14
producție din surse proprii	2,80	0,00
tranzacții neg. cu prod. nedisp. (alții decât cei prin L220/2008)*	1,98	1,62
tranzacții neg. cu prod. nedisp. (modificari si completari L 220/2008)**	61,98	41,71
prosumatori	2,14	9,39
PZU	537,12	174,37
PI	2,78	1,86
Vânzări		
tranzacții pe PCC, din care:	142,65	3,60
- PCCB-NC cu producători	3,60	0,00
- PC-OTC cu producători	36,01	0,00
- PCCB-LE cu alți furnizori	21,57	0,00
- PCCB-NC cu alți furnizori	14,04	0,00
- PC-OTC cu alți furnizori	27,84	3,60
- PCCB-LE cu OD	3,60	0,00
- PCCB-NC cu OD	21,60	0,00

Raport monitorizare piață de energie electrică – luna iunie 2022

- PC-OTC cu OD	14,40	0,00
PZU	34,95	43,37
PI	2,89	2,08
clienți casnici	614,29	619,36
clienți finali noncasnici	1219,57***	1032,57

Sursa: Raportările lunare ale furnizorilor de ultimă instanță – prelucrare CMPEE

Note: *tranzacțiile negociate derulate cu producătorii nedispecerizabili care **nu** se încadrează în prevederile Legii nr. 220/2008 cu modificările și completările ulterioare

** tranzacțiile negociate derulate cu producătorii nedispecerizabili care se încadrează în prevederile Legii nr. 220/2008 cu modificările și completările ulterioare

***Diferențele față de Raportul privind rezultatele monitorizării pieței de energie electrică în luna iunie 2021 sunt determinate de prelucrarea raportărilor corectate de operatorii economici

Defalcarea pe tipuri de surse/destinații a volumelor tranzacționate și prețurile medii ale tranzacțiilor realizate în luna iunie 2022 de către FUI pe segmentul concurențial al PAM este prezentată în graficul următor:

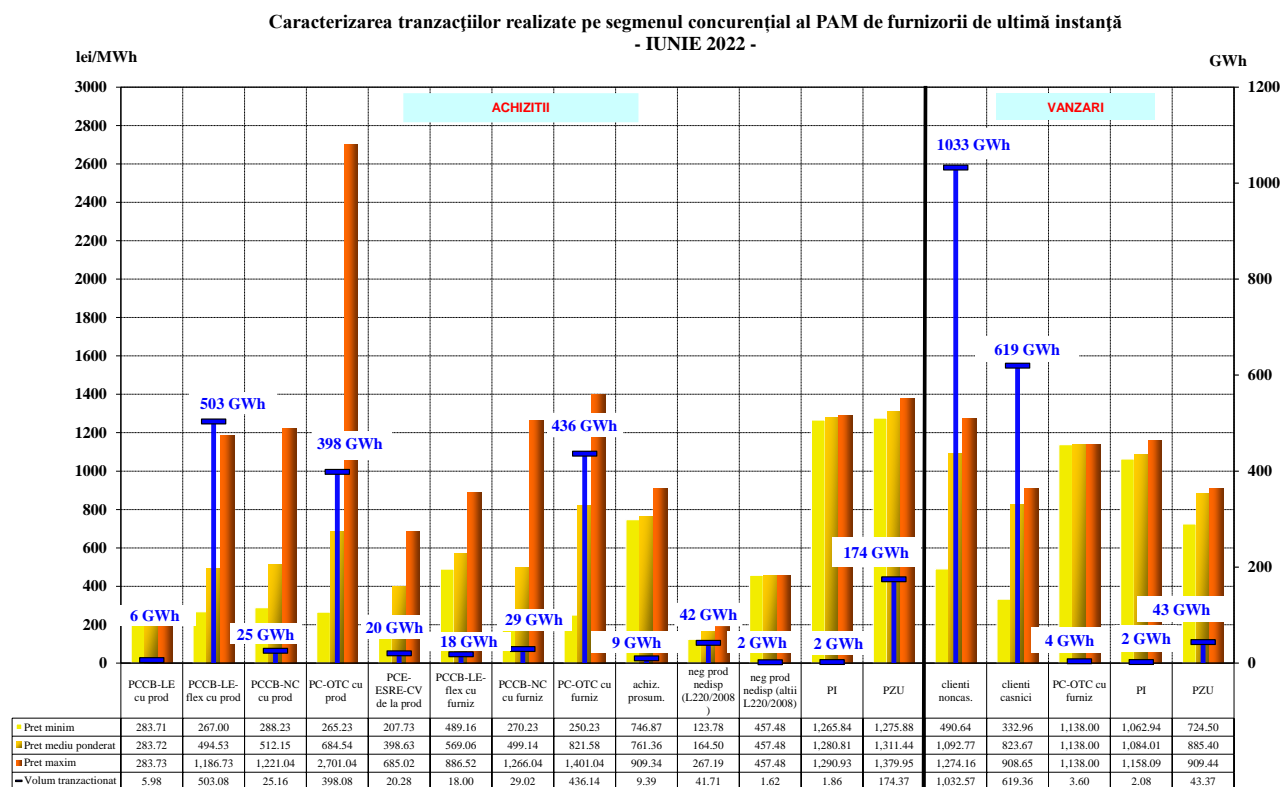

Sursa: Raportările lunare ale furnizorilor de ultimă instanță – prelucrare CMPEE

Operatori de distribuție concesionari

Structura tranzacțiilor de energie electrică a operatorilor de distribuție concesionari realizate înainte de intervalul de livrare, pentru consumul propriu tehnologic al rețelelor de distribuție în luna iunie 2022 comparativ cu perioada similară a anului 2021:

- GWh -

Structură tranzacții	Iunie 2021	Iunie 2022
negociate cu producători	-	99,00
tranzacții pe PCC, din care:	196,82	122,96
- PCCB-LE cu producători	8,96	3,60
- PCCB-LE-flex cu producători	5,04	40,88
- PCCB-NC cu producători	25,20	3,60
- PC-OTC cu producători	27,36	34,56
- PCCB-LE cu furnizori	5,76	3,60
- PCCB-LE-flex cu furnizori	10,81	3,60
- PCCB-NC cu furnizori	69,76	16,56
- PC-OTC cu furnizori	43,94	16,56
PZU, din care:	113,81	78,51
- cumpărare	113,81	83,52
- vânzare	0,00	5,02
PI, din care:	0,15	0,18
- cumpărare	0,32	0,27
- vânzare	0,17	0,09

Sursa: Raportările lunare ale operatorilor de distribuție concesionari – prelucrare CMPEE

Structura achiziției de energie electrică a operatorilor de distribuție concesionari în iunie 2022, este prezentată în graficul următor:

Structura achizițiilor de energie electrică ale operatorilor de distribuție concesionari pentru acoperirea consumului propriu tehnologic - Iunie 2022 -

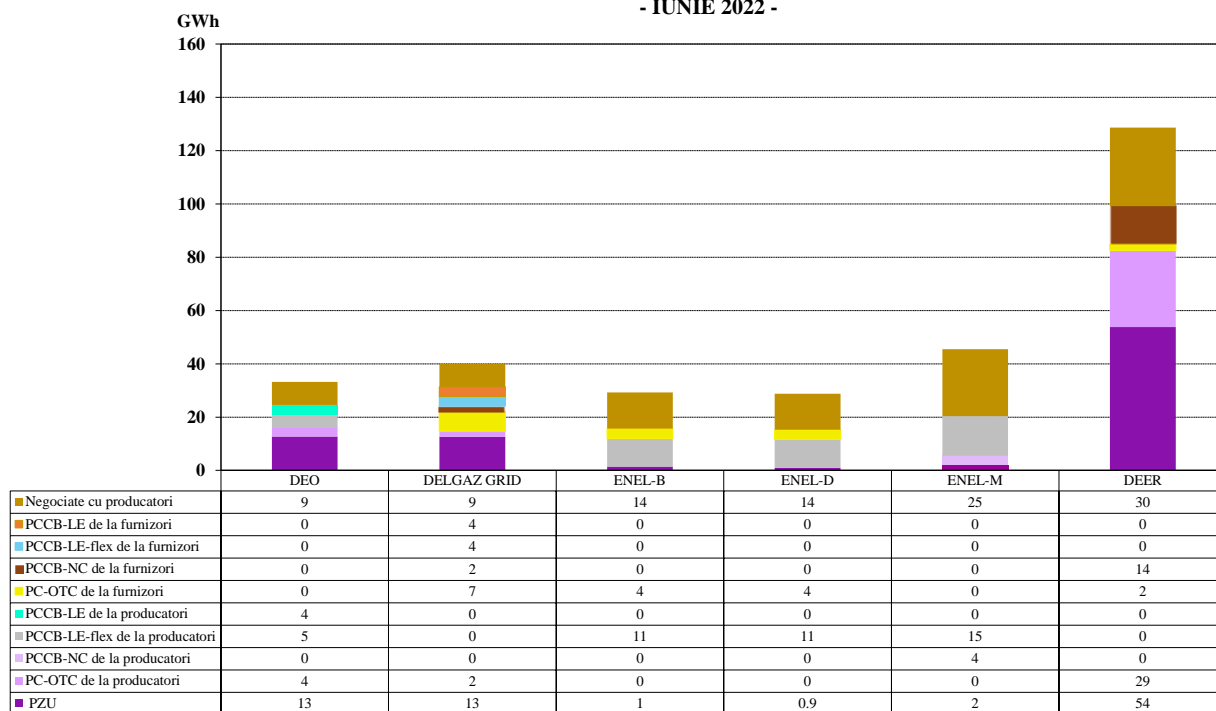

Sursa: Raportările lunare ale operatorilor de distribuție concesionari – prelucrare CMPEE

6. Indicatori de concentrare pentru piața angro de energie electrică și componentele sale

Indicatori de concentrare și cote de piață ale producătorilor de energie electrică

Structura pieței la nivelul producerii oferă o bază inițială pentru aprecierile privind gradul de competitivitate posibil pe piața energiei electrice.

În tabelul următor se prezintă indicatorii de concentrare care caracterizează luna iunie 2022, iar în grafic sunt prezentate cotele de piață ale producătorilor de energie electrică, deținători de unități de producere dispecerizabile stabilite în funcție de energia electrică livrată în rețele.

Indicatori de concentrare - Iunie 2022 -	C1 (%)	C3 (%)	HHI
Valoare	33,47	68,19	1913

Cotele de piața ale producătorilor cu unitati dispecerizabile
in functie de energia livrata in retele
Ianuarie -Iunie 2022

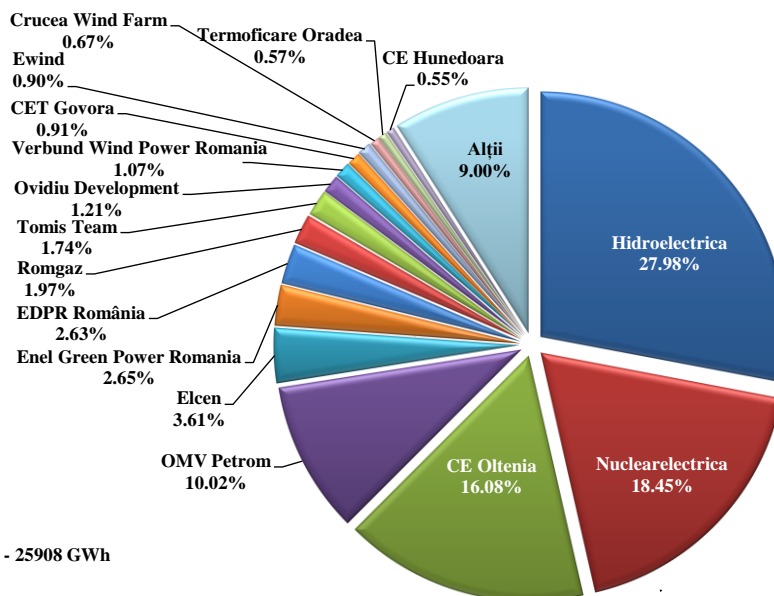

Energie electrica livrata in retele - 25908 GWh
C1 - 27,98%
C3 - 62,50%
HHI - 1523

Categoria "Altii" include 89 producatori ale caror cote de piata individuale se situeaza sub 0,50%

Sursa: Raportările lunare ale producătorilor – prelucrare CMPEE

O componentă a pieței angro de energie electrică pe care se manifestă direct concurența între producători este piața de echilibrare. Valorile indicatorilor de concentrare la nivelul acestei piețe în luna iunie 2022, determinați pe baza energiei efectiv livrate, pentru fiecare din cele 3 tipuri de reglaje sunt prezentate în tabelul următor:

Indicatori de structură/concentrare a pieței de echilibrare - Iunie 2022 -	Reglaje					
	Secundar		Terțiar rapid		Terțiar lent	
	creștere	scădere	creștere	scădere	creștere	scădere
C1 - %-	66	63	93	42	0	0
C3 - %-	100	100	99	94	0	0
HHI	5317	5025	8695	3131	0	0

Sursa: Raportările lunare ale CNTEE Transelectrica S.A. – prelucrare CMPEE

În graficul următor este prezentată evoluția penalizărilor aplicate participanților la PE pentru livrarea parțială a energiei de echilibrare începând cu luna ianuarie 2020:

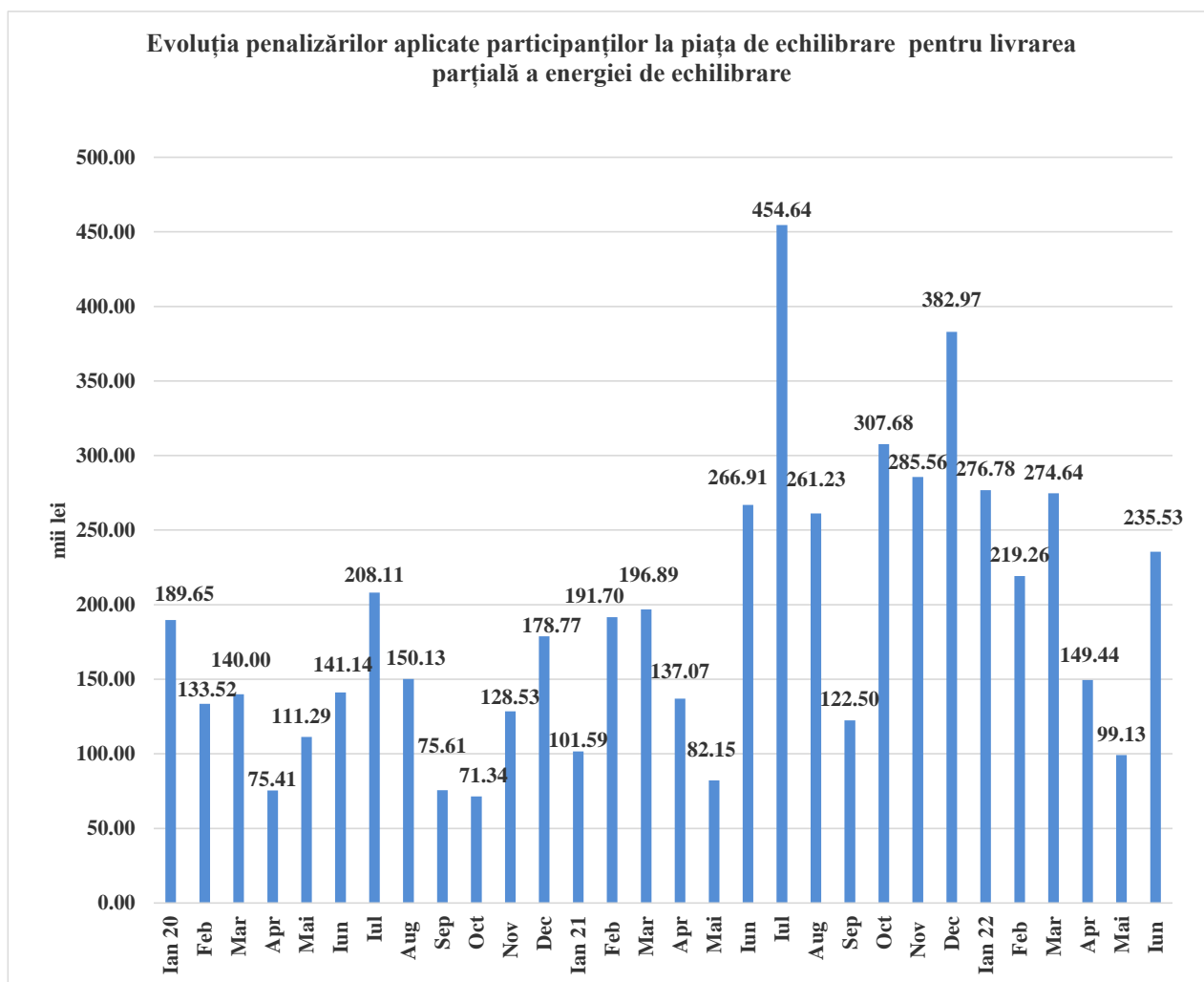

Sursa: Raportările lunare ale OPCOM SA

În tabelul următor sunt prezentați indicatorii de concentrare pe tip de rezerve de putere achiziționate de CNTEE Transelectrica SA de la producătorii calificați, în urma organizării licitațiilor pentru luna iunie 2022 pentru rezerve de reglaj secundar, terțiar rapid la creștere și scădere de putere. Pentru rezerva de reglaj terțiar lent la creștere nu s-au organizat licitații.

Indicatori de concentrare pe piața serviciilor de sistem - Iunie 2022 -		Rezerva reglaj secundar	Rezerva terțiară rapidă	Rezerva terțiară lentă
componenta concurențială	Cantitate contractată (h*MW)	288470	441940	-
	C1 (%)	62,1	50,8	-
	C3 (%)	100,0	93,6	-
	HHI	5054	4032	-

Sursa: Raportările lunare ale CNTEE Transelectrica S.A. – prelucrare CMPEE

Indicatori de concentrare pe piața pentru ziua următoare (PZU)

Piața pentru ziua următoare (PZU) este o piață voluntară, deschisă atât la cumpărare, cât și la vânzare tuturor titularilor de licență și operatorilor economici persoane juridice străine cărora li s-a acordat de către ANRE prin decizie, confirmarea dreptului de a desfășura în România activitatea de furnizare, în condițiile stabilite de reglementările aplicabile.

Indicatorii de concentrare pe această piață reflectă gradul de concurență manifestat între vânzători, respectiv cumpărători, dinamica acestora putând influența nivelul prețului. Tabelul următor prezintă C1, C3 și HHI la cumpărare, respectiv la vânzare, determinați pe baza cantităților tranzacționate de participanți pe această piață:

Indicatori de concentrare pe PZU - Iunie 2022 -	C1 (%)	C3 (%)	HHI
Vânzare	26,15	62,53	1482
Cumpărare	23,16	42,17	862

Sursa: Raportările lunare ale OPCOM SA

7. Evoluția prețurilor stabilite pe piața angro

Începând din 19 noiembrie 2014, piața pentru ziua următoare din România funcționează în regim cuplat cu piețele spot din Ungaria, Slovacia și Republica Cehă, în așa-numitul proiect 4M MC – mecanismul de cuplare prin preț a piețelor pentru ziua următoare. Acest mecanism de corelare coordonat utilizează o metodă, unică la nivel european, de cuplare prin preț a regiunilor (inițiativa *Price Coupling of Regions-PCR*) în scopul armonizării piețelor naționale europene și creării pieței interne europene de energie electrică. Funcționarea cuplată se bazează pe algoritmul de cuplare recomandat de ACER (Euphemia), care urmărește maximizarea bunăstării sociale la nivelul întregului areal al piețelor cuplate.

Mecanismul cuplării se realizează prin intermediul operatorilor de cuplare OTE-Republica Cehă, EPEX Spot (furnizor de servicii pentru OKTE-Slovacia și HUPX-Ungaria) și din 17 ianuarie 2017 OPCOM-România (membru PCR din ianuarie 2016). Astfel, în urma finalizării cu succes a procesului de implementare a schimbărilor și testelor efectuate, OPCOM operează în nume propriu soluția de cuplare implementată în mecanismul operațional 4M MC, toate procesele derulate realizându-se în condiții de siguranță a funcționării cuplate a piețelor pentru ziua următoare din mecanismul operațional. Operatorii de cuplare acționează în calitate de *Coordonatori* pe baza principiului rotației.

Calculul coordonat al capacității de alocare transfrontalieră se află sub guvernanta operatorilor de transport și sistem din cele 4 țări, în conformitate cu legislația europeană, iar modelul de alocare utilizat este cel de alocare implicită pe PZU a capacității disponibile de interconexiune.

Pentru a răspunde mai bine scopului pentru care a fost implementat mecanismul de cuplare a PZU, și anume transferul de energie la nivelul și în sensul determinat de condițiile cunoscute ale producției și consumului și în funcție de prețurile din piețele cuplate, începând cu 1 ianuarie 2016 operatorii de transport din România și Ungaria, CNTEE Transelectrica SA și Mavir ZRt, urmând recomandările autorităților de reglementare din cele două state, ANRE și MEKH, au agreat rezervarea unei cote din capacitatea de interconexiune pentru alocarea pe PZU. Aceași regulă a fost adoptată și pentru alocarea capacității de interconexiune pe granița cu Bulgaria.

Astfel, în fiecare lună a anului, capacitatea rezervată pentru alocarea pe PZU se determină ca diferență dintre capacitatea disponibilă de interconexiune (ATC) calculată lunar pe fiecare subperioadă și 80% din cea mai mică valoare a ATC rezultată pe subperioadele din luna respectivă, la care se adaugă capacitatea alocată la licitația anuală returnată către OTS.

Ca o particularitate pentru granița cu Ungaria, dacă 80% din cea mai mică valoare a ATC calculat lunar pe subperioade este mai mic de 80 MW, capacitatea de interconexiune pentru alocarea lunară va fi de 80% din ATC calculat pentru fiecare subperioadă, la care se adaugă capacitatea alocată la licitația anuală returnată către OTS.

Din data de 18 iunie 2021 a devenit operațional proiectul Interim Coupling prin care PZU din proiectul regional 4M MC s-au cuplat prin preț cu piețele din cuplarea multiregională MRC prin introducerea alocării implicite a capacității nete de transport (NTC) pe 6 noi granițe (PL-DE, PL-CZ, PL-SK, CZ-DE, CZ-AT, HU-AT). Ca urmare a extinderii mecanismului de cuplare, piețele spot din Cehia, Slovacia, Ungaria și România s-au cuplat cu cele din Polonia, Germania și Austria, fiind acum parte în cadrul proiectului pan-european SDAC.

În data de 27 octombrie 2021 au fost finalizate operațiunile de cuplare a graniței RO-BG în SDAC, permițând, astfel, conectarea piețelor pentru ziua următoare din Grecia și Bulgaria în SDAC, cu prima zi de livrare 28 octombrie 2021.

În graficele următoare este prezentată evoluția prețurilor spot medii lunare (primul), respectiv prețuri spot medii zilnice înregistrate pe PZU de țările membre ale proiectului Interim Coupling înainte și după momentul cuplării în cadrul proiectului pan-european SDAC (al doilea).

Evoluție prețuri PZU cuplat în țările din proiectul 4M MC și în țările cuplate după integrarea în SDAC
Ianuarie 2014 - Iunie 2022

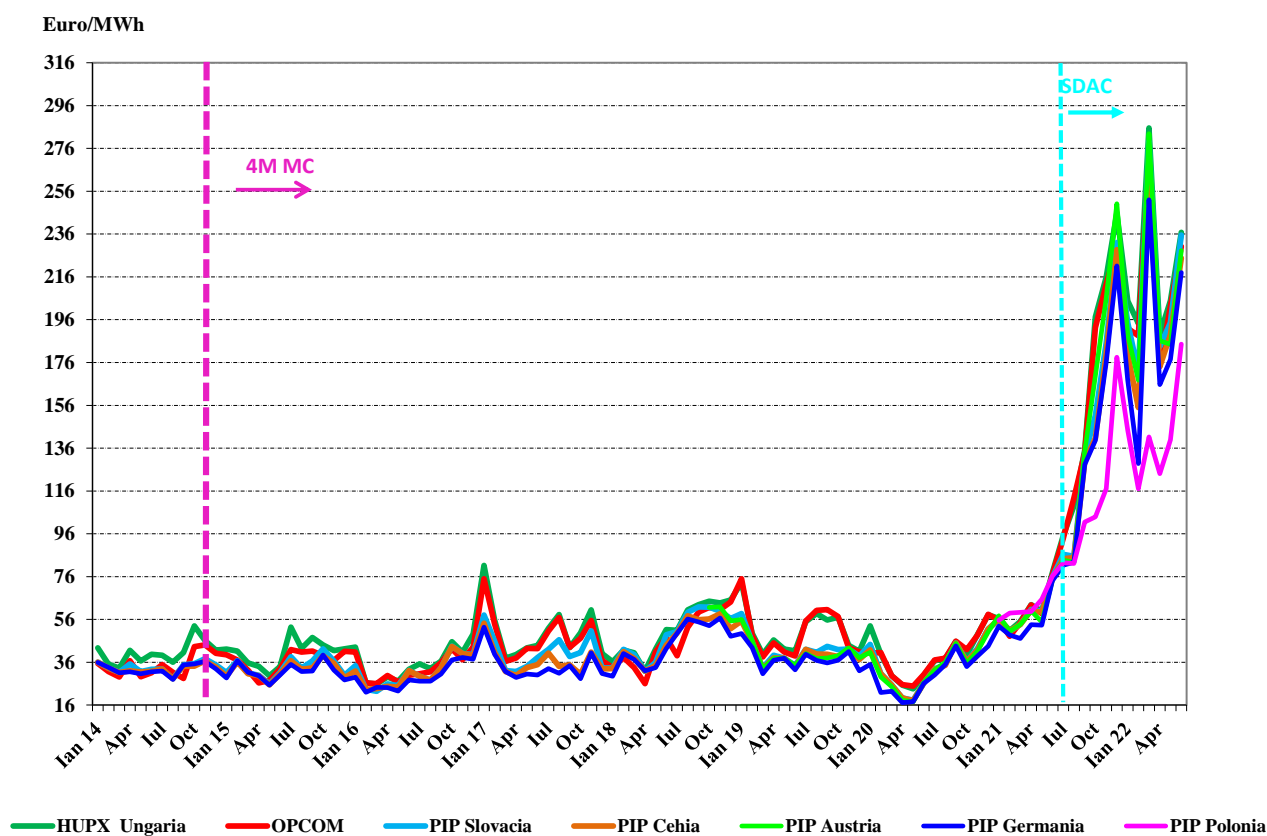

Sursa: Informații publicate pe platforma ENTSO-E - EMFIP – prelucrare CMPEE

Evoluție prețuri medii zilnice PZU cuplat în România și țările din proiectul SDAC
Iunie 2021 - Iunie 2022

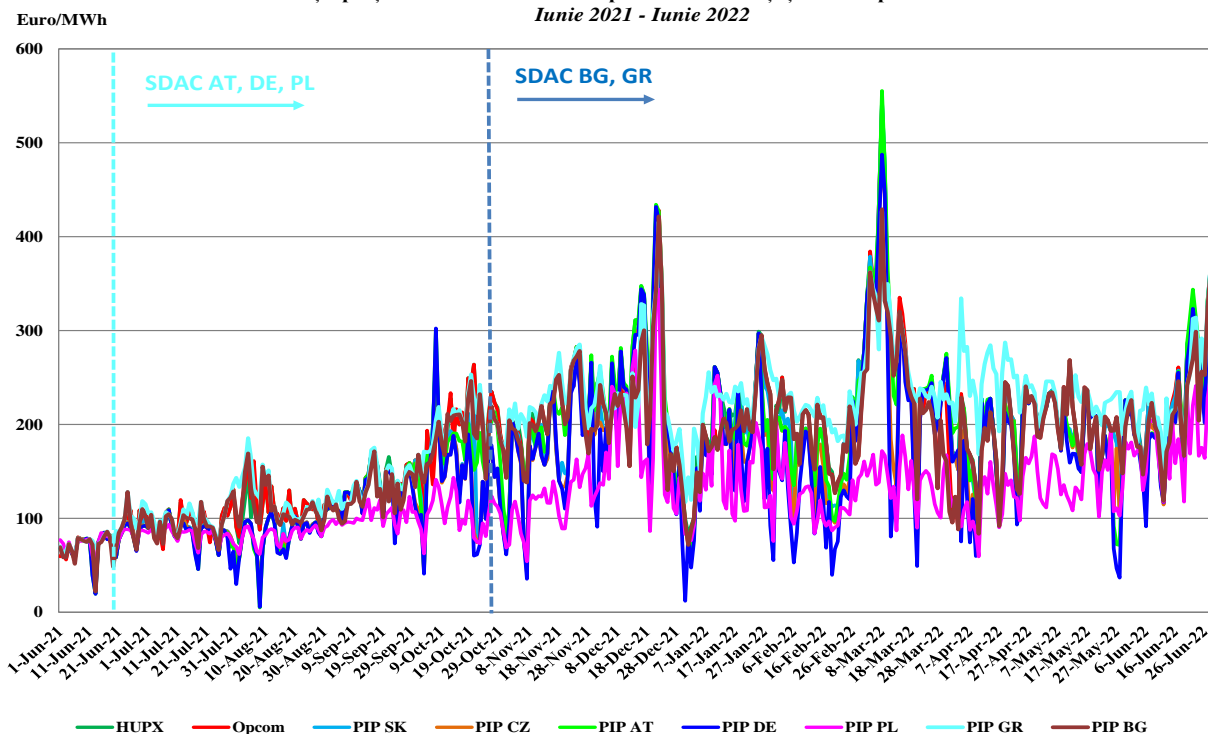

Sursa: Informații publicate pe platforma ENTSO-E - EMFIP – prelucrare CMPEE

În continuare, se prezintă evoluția la nivel orar pentru luna iunie 2022, a diferenței dintre prețurile de închidere a PZU cuplat pe zona România-Ungaria corelată cu fluxurile transfrontaliere rezultate pe granița România-Ungaria, pe ambele direcții - primul grafic și diferența dintre prețurile de închidere a PZU cuplat pe zona România-Bulgaria corelată cu fluxurile transfrontaliere rezultate pe granița România-Bulgaria pe ambele direcții - al doilea grafic.

Evoluția orară a ecartului dintre PIP România și PIP Ungaria și a fluxurilor transfrontaliere rezultate
- Iunie 2022 -

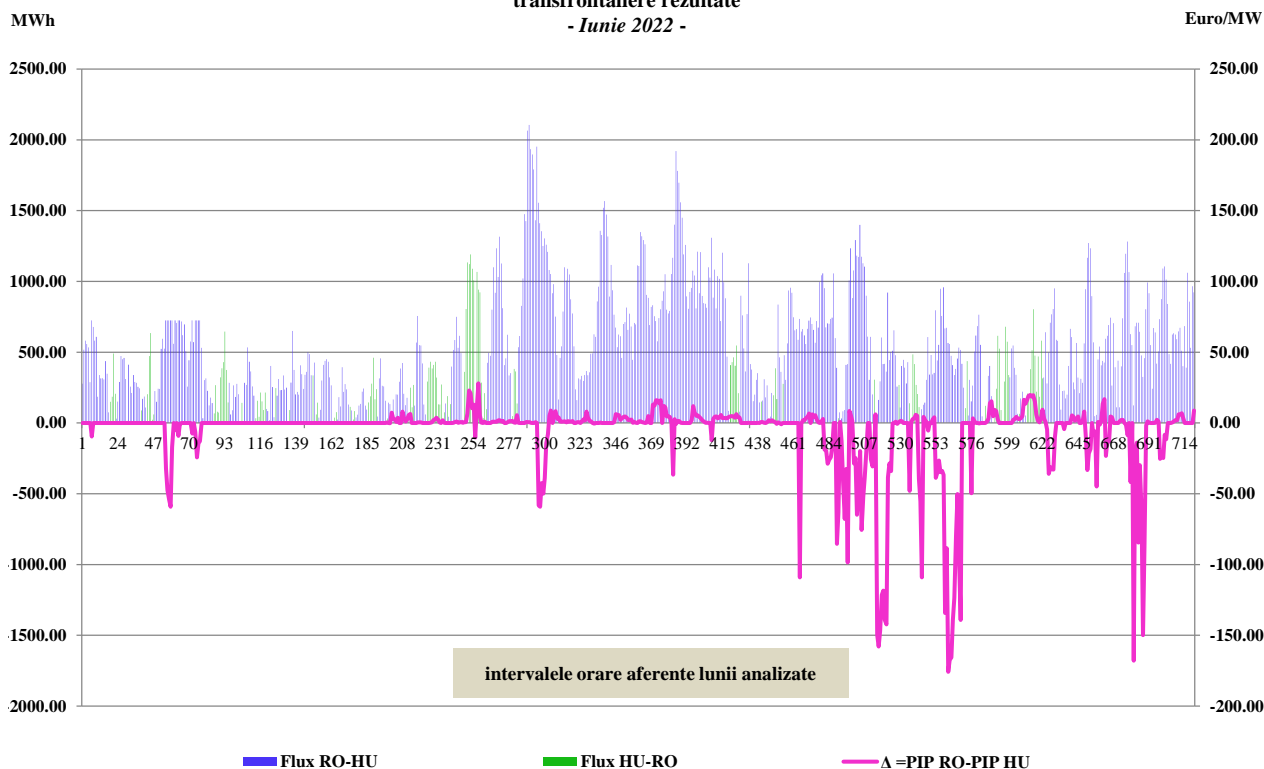

Sursa: Date publice OPCOM SA – prelucrare CMPEE

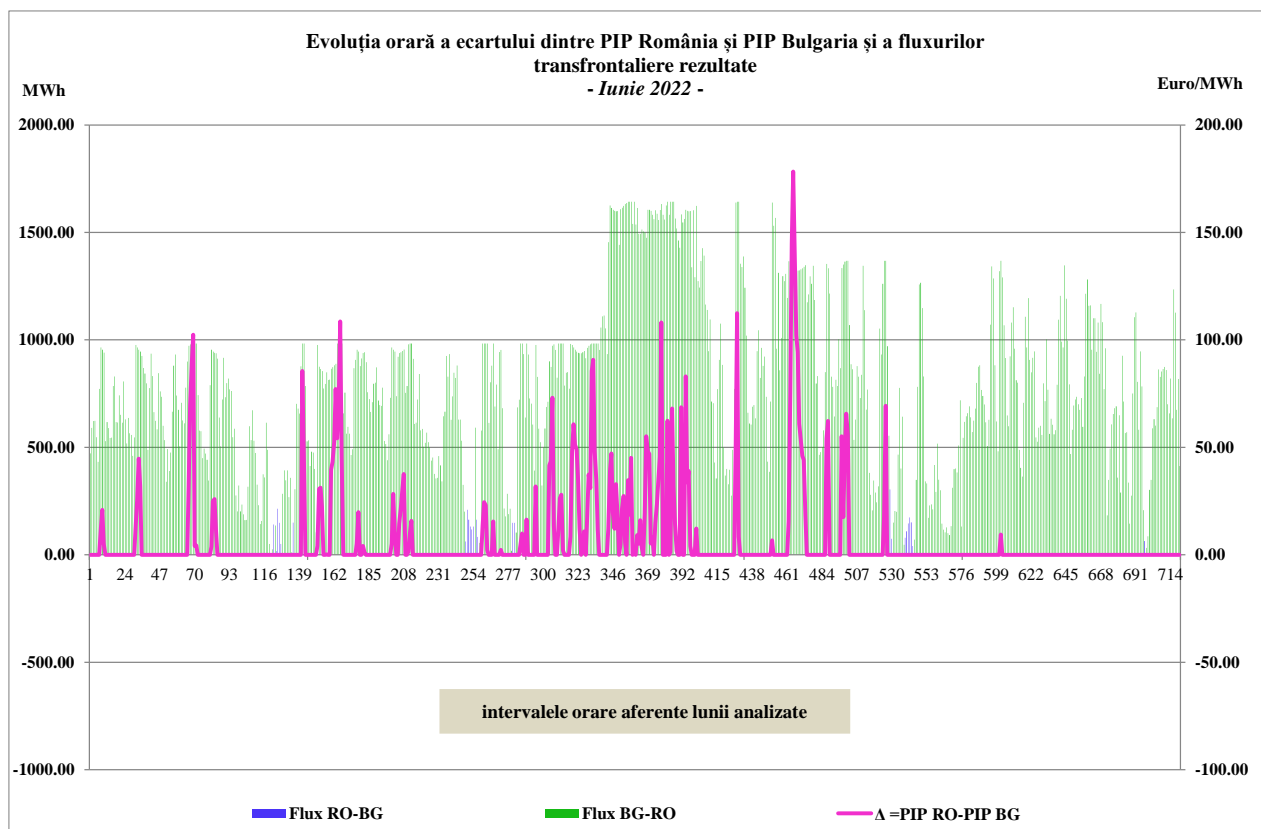

Sursa: Date publice OPCOM SA – prelucrare CMPEE

Evoluția, începând din luna iulie 2005, a prețurilor spot medii săptămânale este reprezentată în graficul următor:

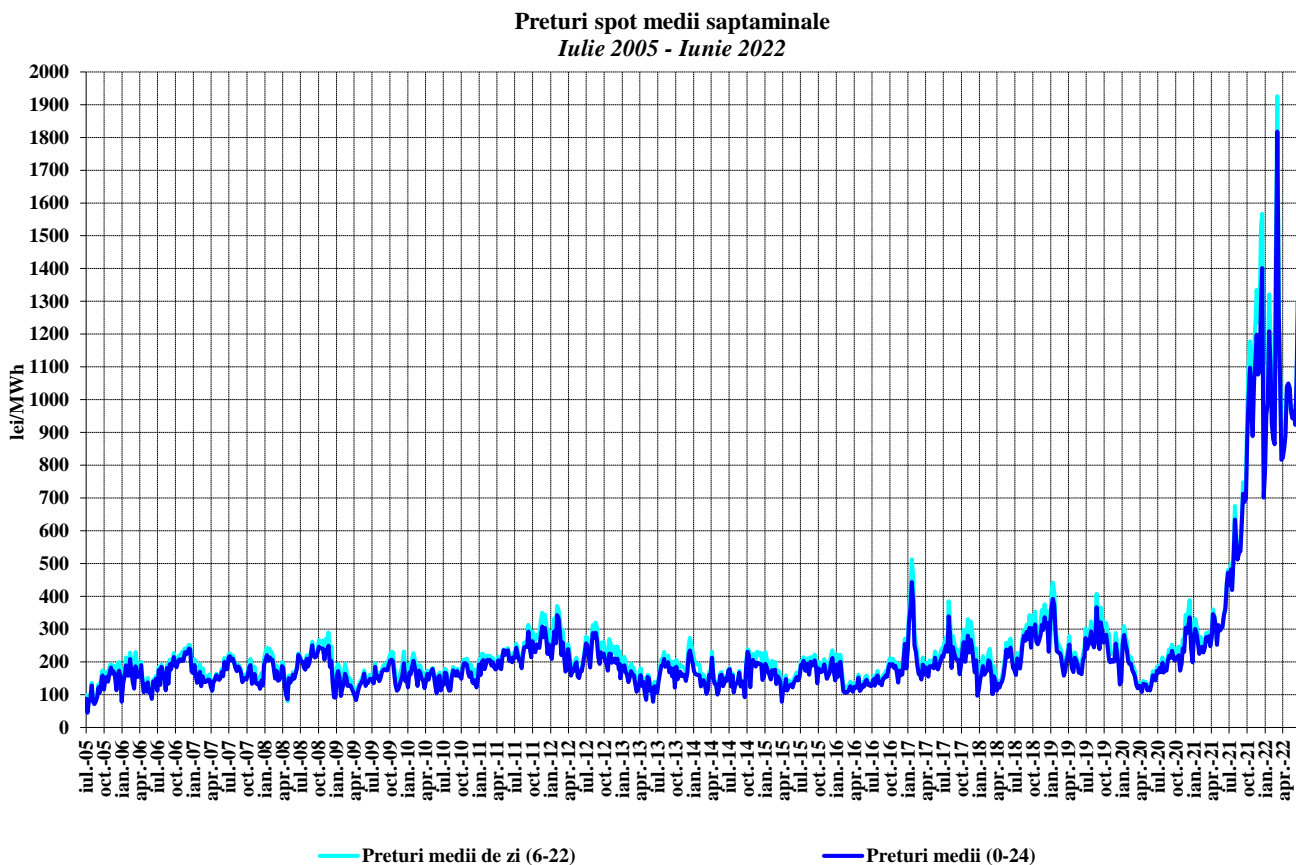

Sursa: Raportările zilnice ale OPCOM S.A. – prelucrare CMPEE

După intrarea în vigoare a Regulamentului (UE) 2015/1222 al Comisiei din 24 iulie 2015 de stabilire a unor linii directoare privind alocarea capacităților și gestionarea congestiilor (*Regulamentul CACM*), a început elaborarea și aprobarea de către toate autoritățile de reglementare sau de către ACER a documentelor subsecvente acestuia, care să permită cuplarea unică prin preț a piețelor pentru ziua următoare și corelarea prin tranzacționare continuă a piețelor intrazilnice.

Noile reguli de tranzacționare ale pieței intrazilnice (PI) sunt conforme cu legislația în domeniu a UE (*Regulamentul CACM*) și cu legislația secundară subsecventă aprobată prin deciziile ACER elaborate conform Regulamentului CACM: nr. 05/14.11.2017 (de aplicare a prevederilor art. 54 - prețurile de decontare maxime și minime armonizate pentru toate zonele de ofertare care participă la cuplarea unică a pieței intrazilnice), nr. 4/24.04.2018 (de aplicare a prevederilor art. 59 - definirea orelor de deschidere și de închidere a porțiilor interzonale pentru piața intrazilnică) și nr. 8/26.07.2018 (de aplicare a prevederilor art. 37 - adoptarea metodologiei și setului comun de cerințe pentru algoritmul de cuplare prin preț și a algoritmului de corelare prin tranzacționare continuă).

Prin aderarea României la proiectul european SIDC (Single Intra-Day Coupling), cunoscut anterior ca XBID, de introducere a tranzacționării trans-zonale pan-europene pe orizontul intrazilnic, începând cu ora 15:00 CET a zilei de tranzacționare 19.11.2019, PI din România funcționează în regim cuplat cu piețele din alte 20 de state membre UE participante la proiect, respectiv Bulgaria, Ungaria, Croația, Republica Cehă, Polonia, Slovenia, Austria, Belgia, Danemarca, Estonia, Finlanda, Franța, Germania, Letonia, Lituania, Norvegia, Suedia, Olanda, Portugalia și Spania.

În graficul următor sunt prezentate volumul tranzacționat lunar și prețul mediu ponderat pe piața intrazilnică începând cu 1 ianuarie 2019, înainte și după aderarea României la proiectul european SIDC.

Evoluție Piață Intrazilnică România - cuplată în proiectul european SIDC
Ianuarie 2019 - Iunie 2022

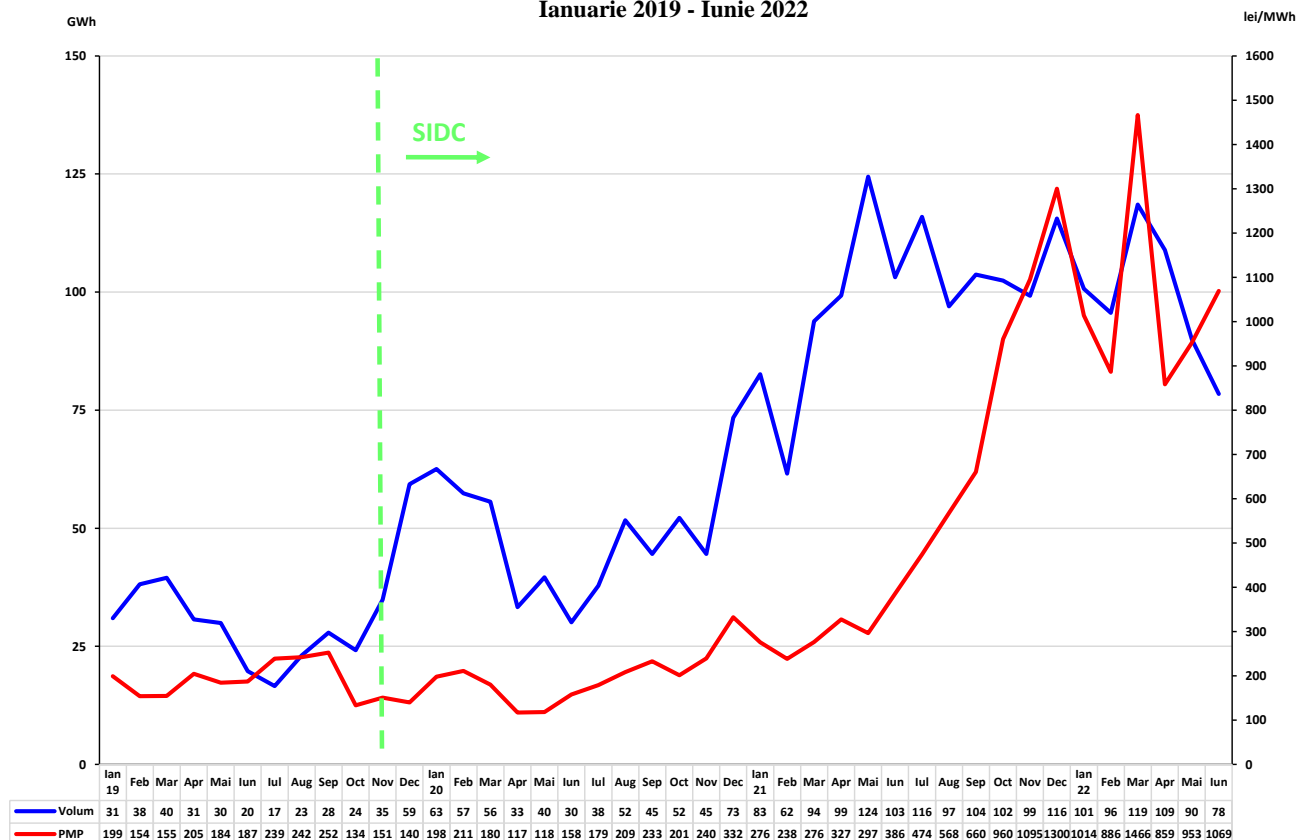

Sursa: Date publice OPCOM SA – prelucrare CMPEE

Pe granițele României cu Ungaria și Bulgaria, funcționarea în regim cuplat pe orizontul de timp intrazilnic se desfășoară prin alocare intrazilnică implicită, cu algoritm de tranzacționare prin corelare continuă, pe baza unui sistem IT comun, cu un unic modul de management al capacității, modul de transfer transfrontalier și un unic registru de ordine de tranzacționare.

Pe granițele cu Bulgaria și Ungaria, licitațiile pentru alocarea anuală și lunară se realizează de către JAO (Joint Allocation Office), devenită de la 1 octombrie 2018 singura platformă de alocare SAP (Single Allocation Platform) care organizează licitații pentru alocarea capacității transfrontaliere pentru toți operatorii europeni de transport și sistem.

Pe granița cu Serbia alocarea se realizează în continuare prin licitații bilateral coordonate pentru 100% din capacitate. Licitațiile destinate alocării capacității de interconexiune pe orizonturile de timp anual, lunar și intrazilnic sunt organizate de CNTEE Transelectrica SA, iar cele zilnice de EMS (OTS-ul sârb), conform acordurilor semnate între cei doi operatori de transport și sistem. Pe granița cu Ucraina alocarea este realizată de CNTEE Transelectrica SA, prin licitații pentru alocare anuală și lunară, utilizarea capacităților de interconexiune fiind condiționată de acordul scris al Ukrenergo (OTS-ul din Ucraina).

În graficul următor sunt prezentate valorile medii lunare ale capacității nete de interconexiune (NTC) ale SEN cu sistemele energetice vecine menționate și ale capacității medii de transfer alocată la licitațiile pe termen lung pentru export și import.

Evoluția NTC mediu și a capacităților medii de transfer pe granițe alocate la licitațiile pe termen lung în anii 2019 - 2022

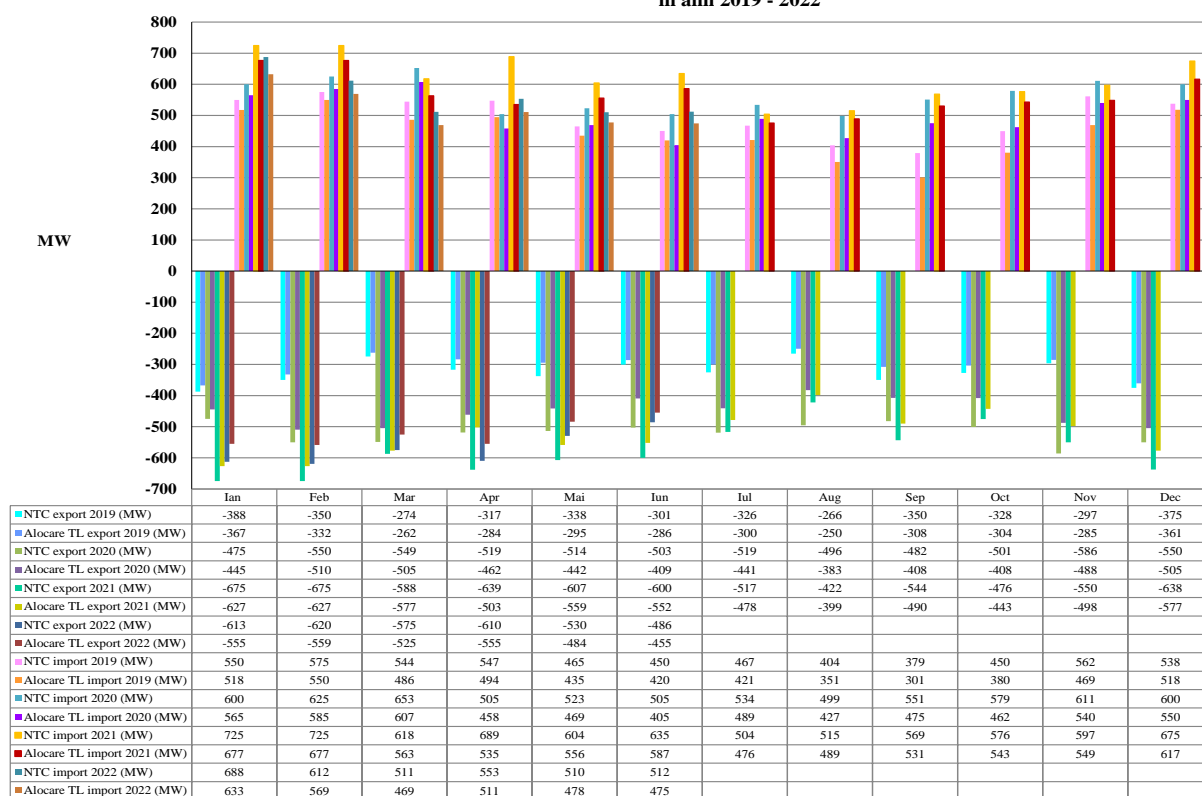

Sursa: Raportările lunare ale CNTEE Transelectrica S.A. – prelucrare CMPEE

Pentru acoperirea diferențelor dintre valorile planificate/contractate ale consumului și respectiv producției și valorile acestora apărute în timp real, operatorul de sistem (CNTEE Transelectrica S.A.) operează piața de echilibrare, “cumpărând” sau “vânzând” energie la prețurile marginale determinate de ofertele producătorilor dispecerizabili. Participanții care determină dezechilibrele, organizați în PRE-uri (părți responsabile cu echilibrarea) suportă financiar contravaloarea acestor dezechilibre.

Începând cu data de 1 februarie 2021 au intrat în vigoare modificări referitoare la funcționarea pieței de echilibrare și la decontarea dezechilibrelor, astfel au fost introduse următoarele:

- intervalul de timp de 15 minute este interval de decontare;
- prețul unic de dezechilibru ca metodă de decontare a dezechilibrelor părților responsabile cu echilibrarea, dar și a unei metode de calcul pentru prețuri duale de dezechilibru (preț de deficit și preț de excedent), pentru intervalele de decontare în care zona de dezechilibru este aproape echilibrată și pentru care s-a apreciat că metoda prețului unic de dezechilibru nu este din punct de vedere economic cea mai eficientă metodă de decontare a dezechilibrelor părților responsabile cu echilibrarea.

Reprezentarea alăturată a prețurilor de decontare (PIP pe PZU, prețul unic de dezechilibru, prețul de deficit și cel de excedent de energie rezultate din operarea PE), precum și a prețurilor de decontare împreună cu dezechilibrul SEN oferă imaginea de ansamblu a funcționării corelate a acestor piețe. Prețurile de decontare sunt aferente intervalului de decontare de 15 minute (primul grafic și al doilea grafic).

Începând cu luna februarie 2021, pentru a se asigura comparabilitatea informațiilor pe perioade mai mari de timp, în intervalele în care s-a aplicat pentru decontare prețul unic de dezechilibru valorile acestuia au fost atribuite atât prețului de excedent cât și celui de deficit.

Valorile prețurilor pe intervale de decontare pentru deficit și excedent au fost utilizate pentru prezentarea evoluției pe fiecare interval de decontare a prețurilor medii lunare comparativ cu consumul intern brut în luna curentă (al treilea grafic), precum și a evoluției prețurilor medii lunare realizate pe PE comparativ cu PIP PZU (ultimul grafic).

Valorile orare ale PIP PZU au fost prezentate comparativ cu prețurile înregistrate pe PE ca valori medii orare rezultate prin ponderarea volumelor aferente dezechilibrului SEN cu prețul unic de dezechilibru sau cu prețurile duale de dezechilibru, după caz (al patrulea grafic).

În luna iunie 2022, au fost calculate prețuri duale de dezechilibru pentru 232 intervale de decontare, în toate celelalte intervale de decontare valoarea prețului unic de dezechilibru fiind diferită de zero.

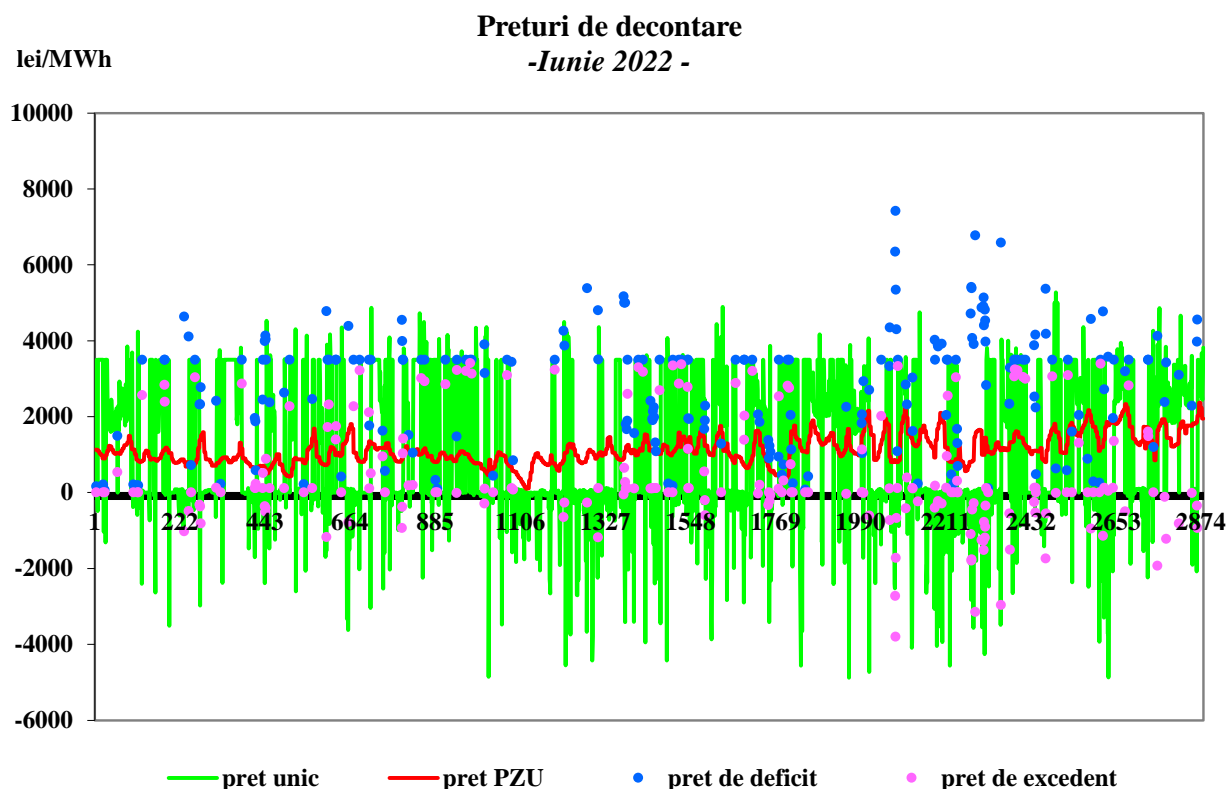

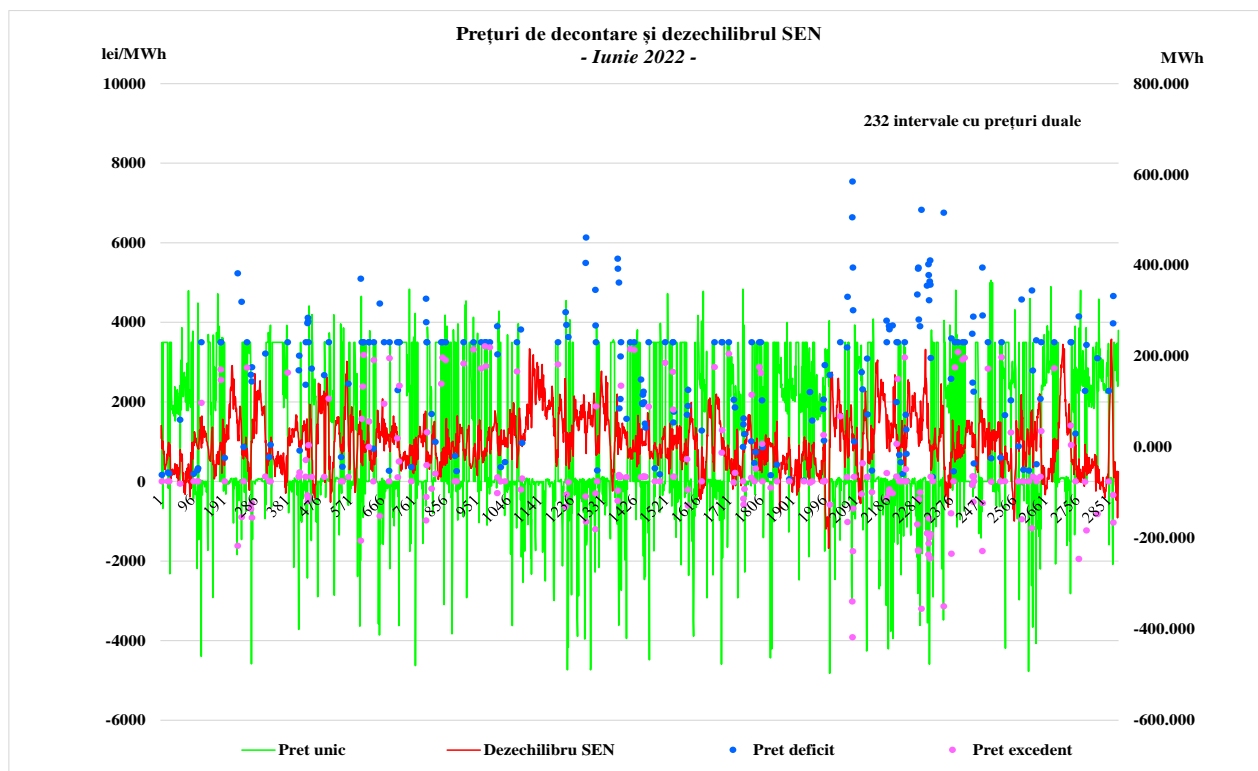

Sursa: Raportările lunare ale OPCOM S.A. și informațiile publicate de CNTEE Transelectrica S.A. pe platforma EMFIP – prelucrare CMPEE

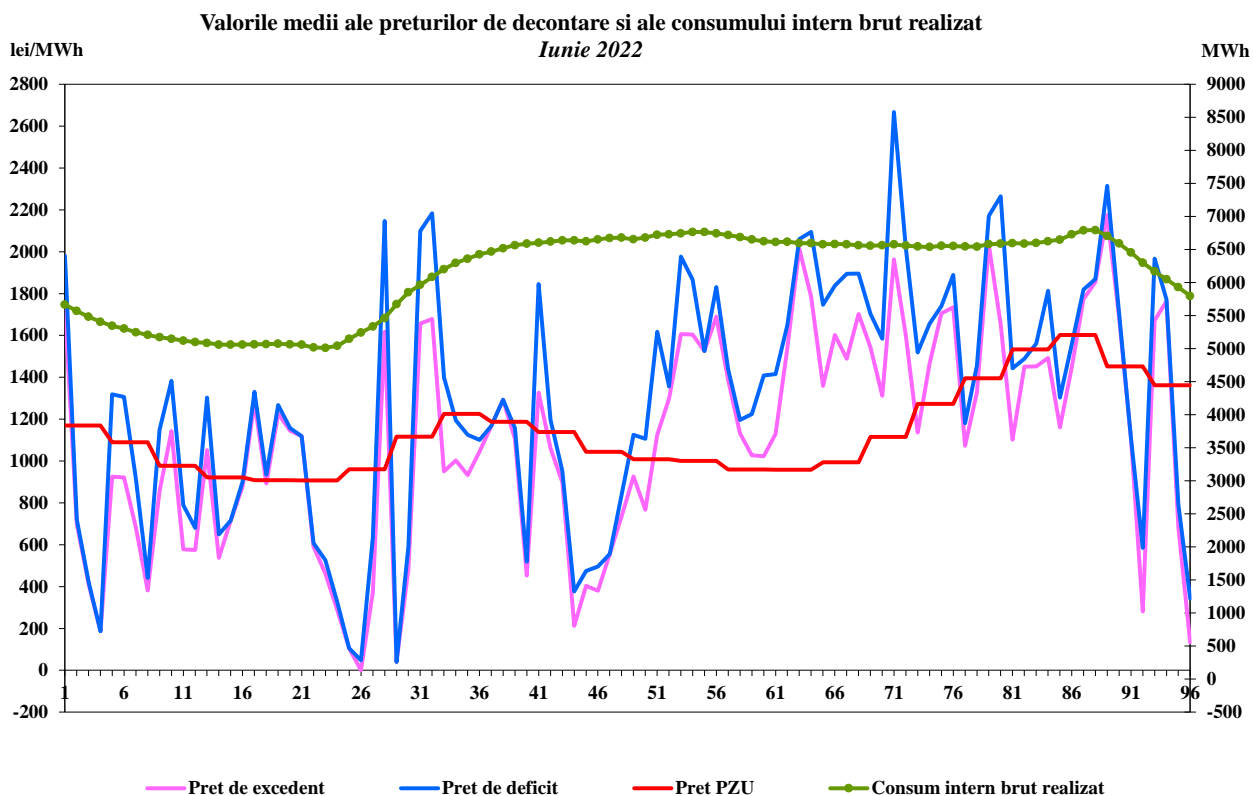

Sursa: Raportările lunare ale OPCOM S.A. și informațiile publicate de CNTEE Transelectrica S.A. pe platforma EMFIP – prelucrare CMPEE

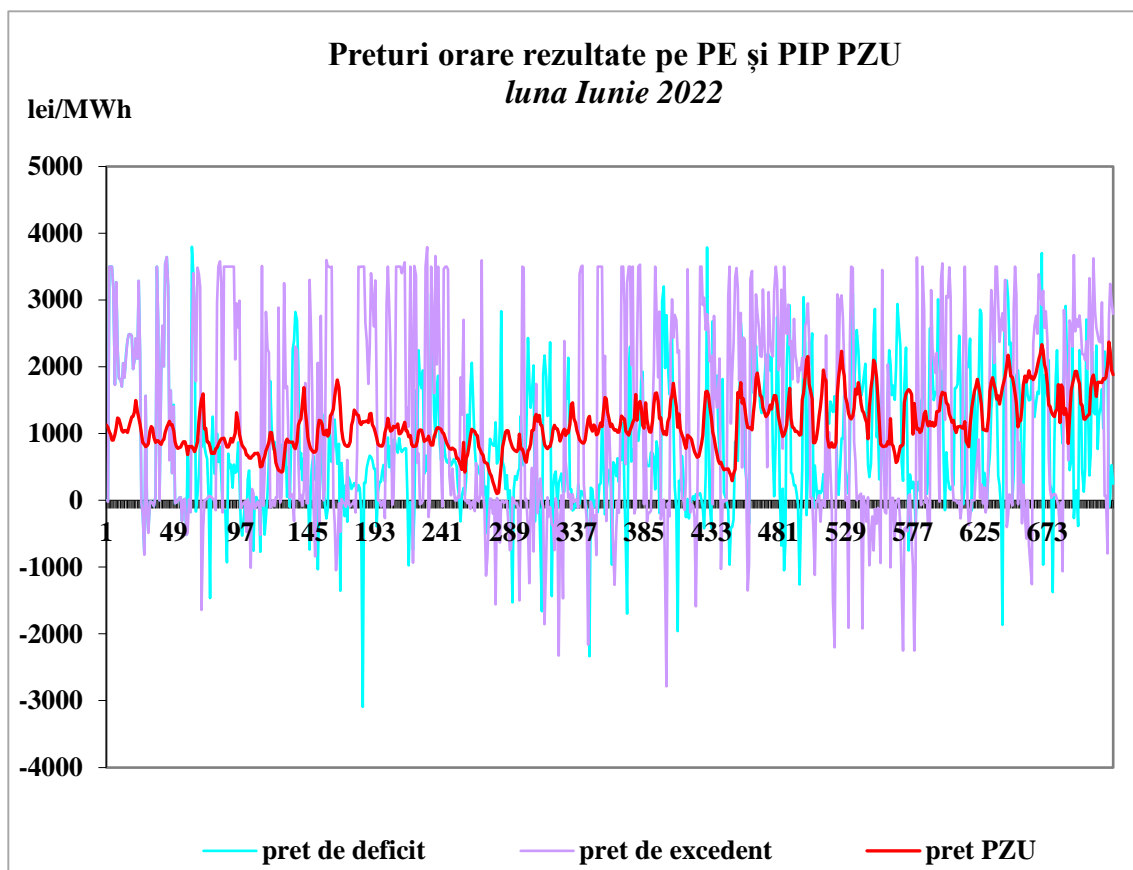

Sursa: Raportările lunare ale OPCOM S.A. și informațiile publicate de CNTEE Transelectrica S.A. pe platforma EMFIP – prelucrare CMPEE

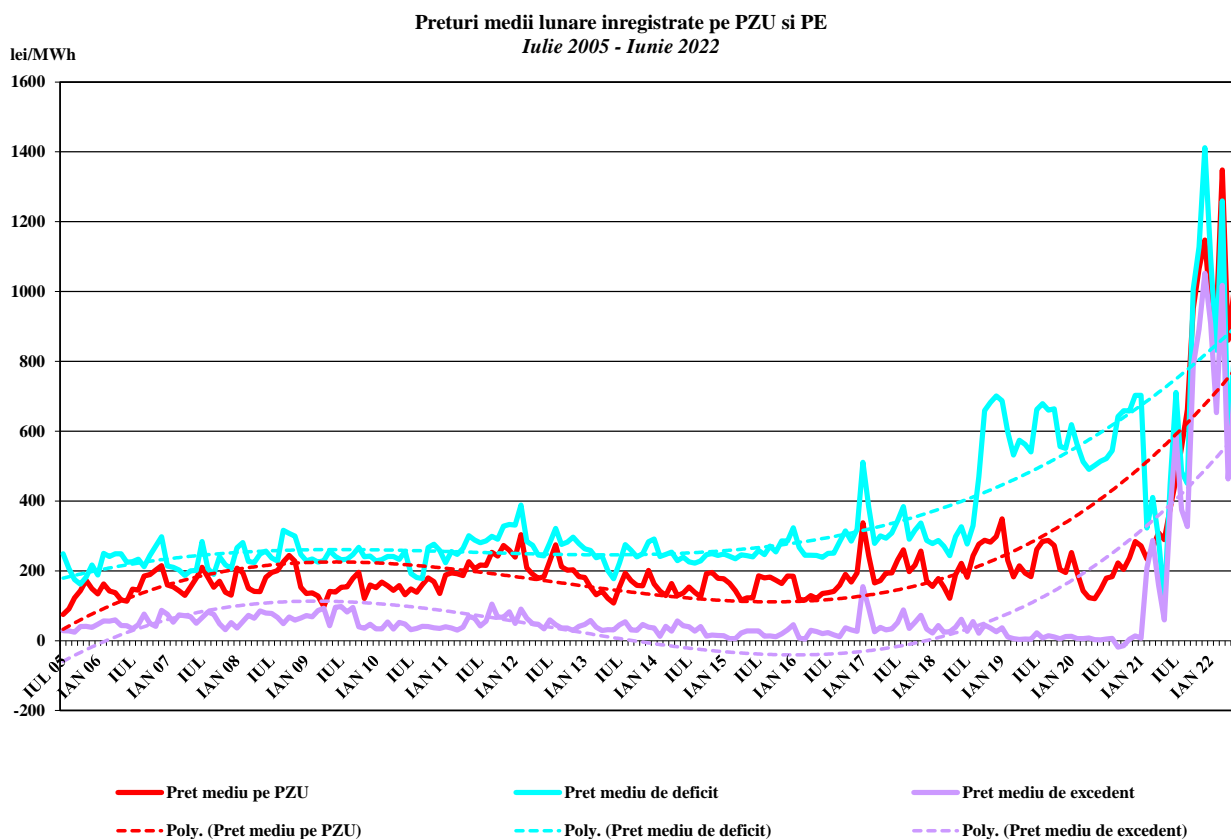

Sursa: Raportările zilnice/lunare ale OPCOM S.A.– prelucrare CMPEE

III. PIAȚA CU AMĂNUNTUL DE ENERGIE ELECTRICĂ

1. Structura schematică a pieței cu amănuntul

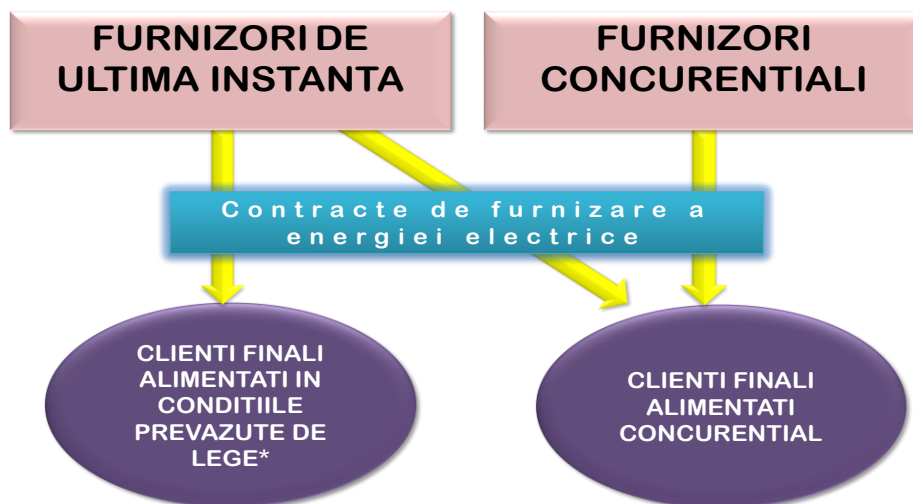

* conform art.53 alin.(2) și art.55 alin.(1) din Legea energiei electrice și gazelor naturale nr. 123/2012 cu modificările și completările ulterioare

2. Gradul de deschidere a pieței de energie electrică

În perioada ianuarie 2004 – iunie 2022, consumul clienților finali care și-au schimbat furnizorul sau și-au negociat pe baze concurențiale contractele cu furnizorii de ultimă instanță care îi alimentau, raportat la consumul total, a evoluat conform figurii alăturată. Valorile precizate sunt valori cumulate de la începutul procesului de deschidere a pieței și sunt prezentate lunar.

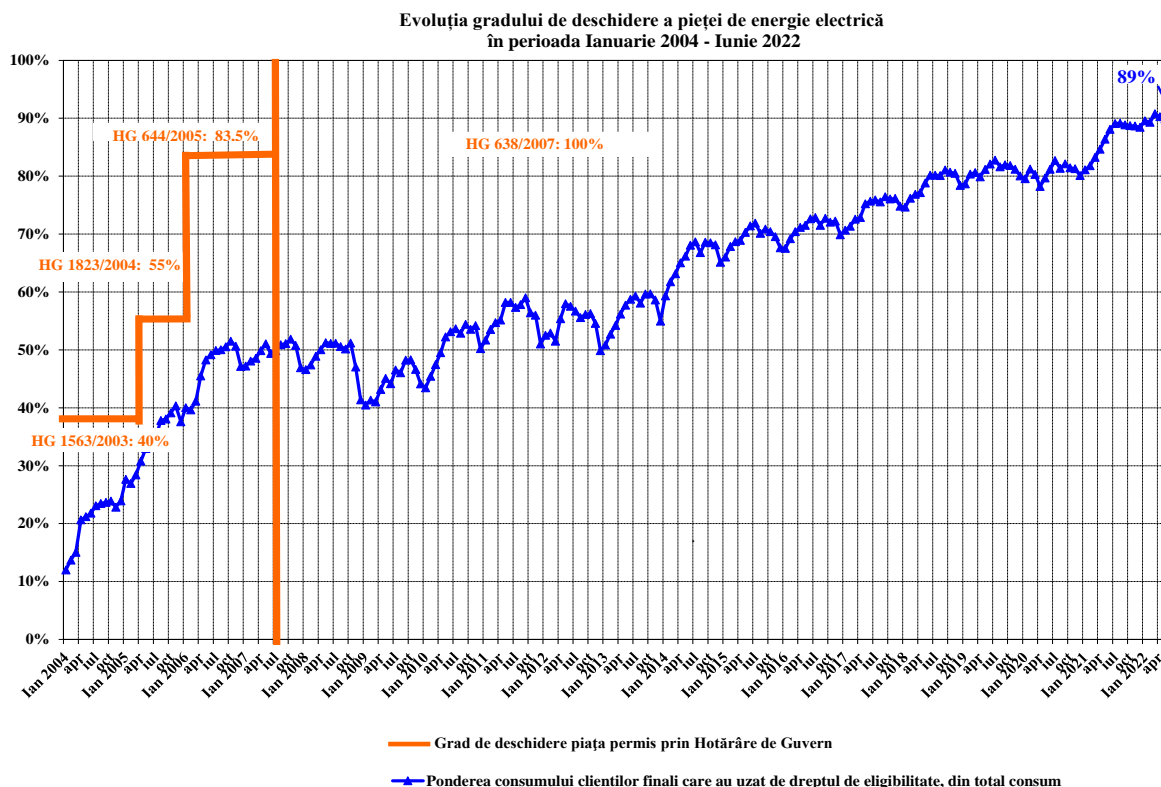

Sursa: Raportările lunare ale furnizorilor clienților finali – prelucrare CMPEE

3. Cote de piață ale furnizorilor de energie electrică

În următoarele trei grafice sunt prezentate cotele de piață ale furnizorilor de energie electrică pe piața cu amănuntul, determinate:

- a) pentru toți titularii de licență monitorizați activi pe PAM (producători, furnizori concurențiali și furnizorii de ultimă instanță) în funcție de energia electrică furnizată tuturor clienților casnici și noncasnici în regim SU, UI și regim concurențial;

Cotele de piață ale furnizorilor de energie electrică pentru clienții finali
IANUARIE - IUNIE 2022

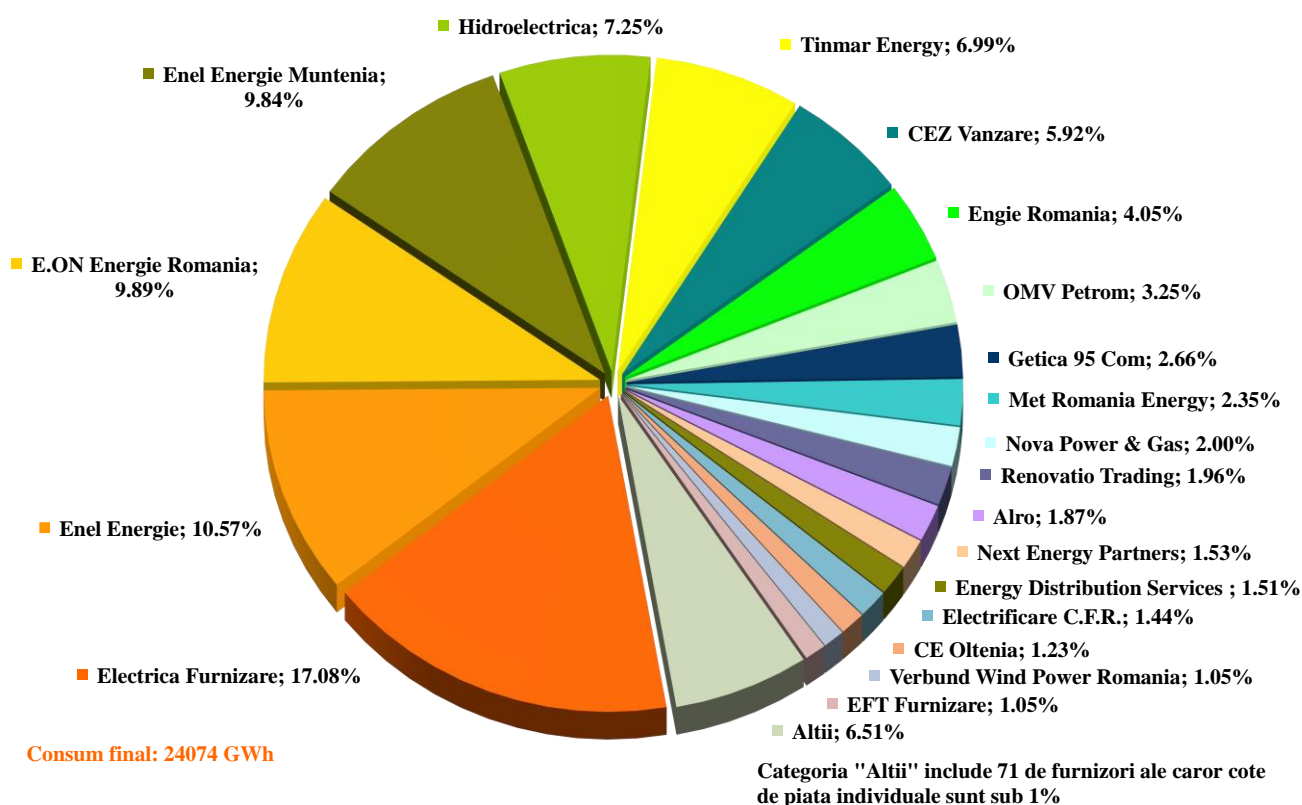

Sursa: Raportările lunare ale furnizorilor clienților finali – prelucrare CMPEE

- b) pentru furnizorii de ultimă instanță – în funcție de energia electrică furnizată clienților finali alimentați în regim concurențial, SU și UI;

**Cote de piață ale FUI în funcție de energia electrică furnizată clienților în regim concurențial, SU și UI
IANUARIE - IUNIE 2022**

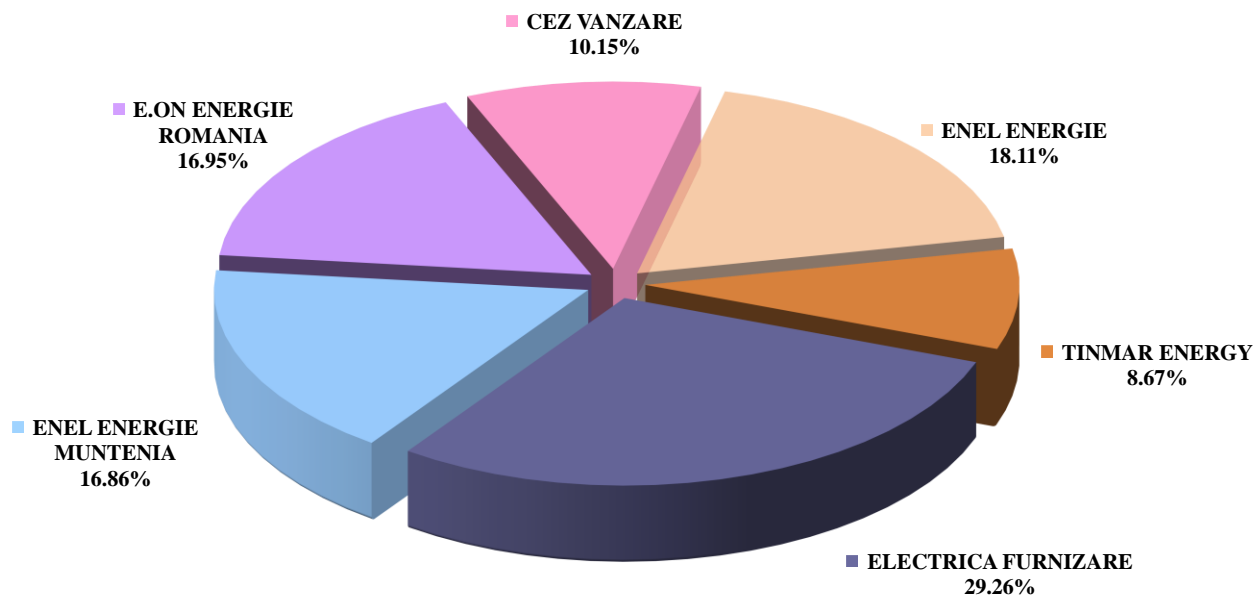

Consum final clienți alimentați în regim concurențial, SU și UI : 14051 GWh

Sursa: Raportările lunare ale furnizorilor de ultimă instanță – prelucrare CMPEE

Notă: începând cu luna mai 2022, Tinmar Energy nu mai activează pe piață în calitate de FUI, având activitate doar ca furnizor concurențial.

c) pentru toți titularii de licență monitorizați activi pe PAM (producători, furnizori concurențiali și furnizori de ultimă instanță), în funcție de energia electrică furnizată în regim concurențial clienților casnici și noncasnici.

Cote de piață ale furnizorilor pe piața concurențială
IANUARIE - Iunie 2022

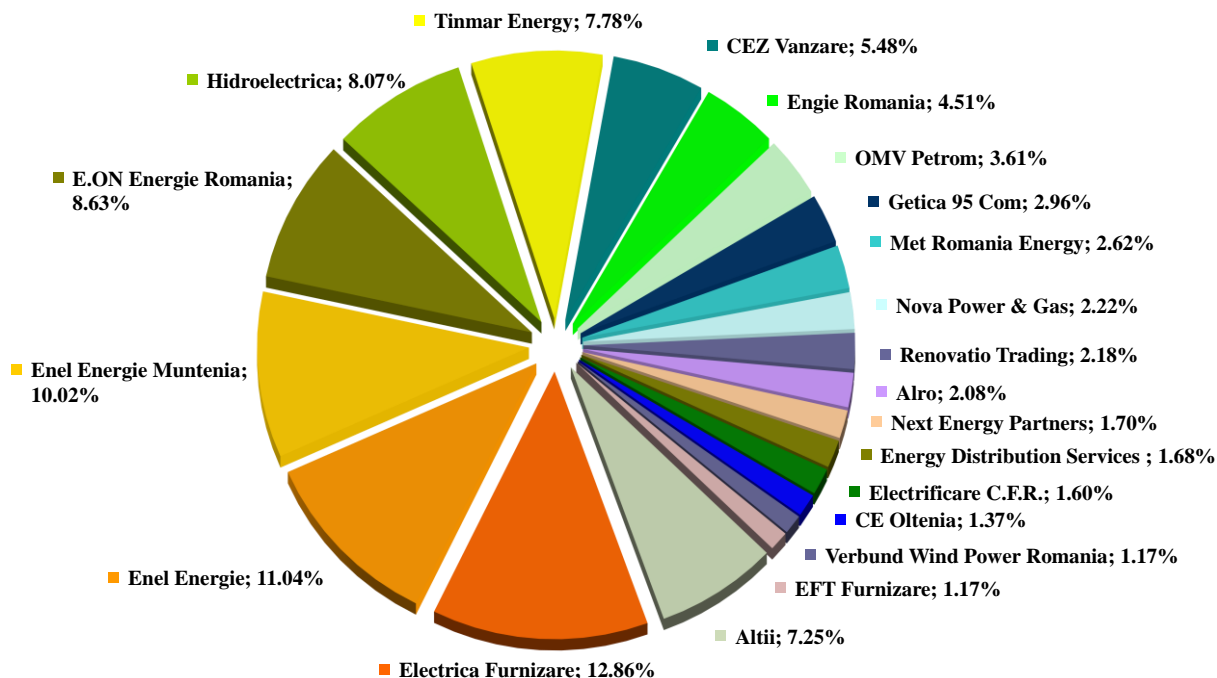

Consum clienți alimentați în regim concurențial: 21630 GWh

Indicatori concentrare piață:
HHI - 696; C3 - 34%; C1 - 13%

Sursa: Raportările lunare ale furnizorilor clienților finali – prelucrare CMPEE

Categoria "Alții" include 71 de furnizori ale caror cote de piață individuale sunt sub 1%

Se menționează faptul că, în calculul de determinare a valorilor indicatorilor de piață nu s-a ținut cont de principiul dominanței, iar energia electrică furnizată pe baza căreia s-a stabilit cota de piață a fiecărui furnizor include autoconsumul marilor clienți industriali care dețin și licența de furnizare și care au decis să-și achiziționeze energia de pe piața angro, în calitate de furnizori concurențiali.

4. Indicatori de concentrare pe piața cu amănuntul de energie electrică

Structura pe tranșe de consum pe categoriile de clienți finali este în conformitate cu intervalele de consum anual prevăzute pentru fiecare tranșă în Regulamentul (UE) 1952/2016 al Parlamentului European și al Consiliului:

Tranșe de consum clienți noncasnici	Consum anual cuprins în intervalul (MWh):	
Transa - IA		<20
Transa - IB	>=20	<500
Transa - IC	>=500	<2000
Transa - ID	>=2000	<20000
Transa - IE	>=20000	<70000
Transa - IF	>=70000	<150000
Transa - IG	>=150000	

Tranșe de consum clienți casnici	Consum anual cuprins în intervalul (kWh):	
Transa - DA		<1000
Transa - DB	>=1000	<2500
Transa - DC	>=2500	<5000
Transa - DD	>=5000	<15000
Transa - DE	>=15000	

Valorile indicatorilor de structură pe PAM și numărul furnizorilor activi în luna iunie 2022 calculați pentru fiecare tranșă de consum sunt prezentate în tabelele următoare:

Indicatori - Iunie 2022	Tranșe de consum clienți noncasnici							Total
	IA	IB	IC	ID	IE	IF	IG	
C1 - % -	24	19	18	13	12	19	27	13
C3 - % -	68	55	45	35	31	42	42	32
HHI	1910	1327	1009	717	682	984	1118	629
Consum - GWh -	219	434	277	672	402	242	649	2894
NR. FURNIZORI	62	66	55	48	25	15	19	83
nr. furnizori de ultimă instanță	5	5	5	5	4	2	3	5
nr. furnizori concurențiali	36	38	31	28	12	8	9	50
nr. producători	21	23	19	15	9	5	7	28

Sursa: Raportările lunare ale furnizorilor clienților finali – prelucrare CMPEE

Indicatori -Iunie 2022	Tranșe de consum clienți casnici					Total
	DA	DB	DC	DD	DE	
C1 - % -	29	33	36	36	48	34
C3 - % -	73	68	67	72	81	67
HHI	2151	2080	2145	2192	2949	2058
Consum - GWh -	165	375	250	147	56	993
NR. FURNIZORI	33	33	28	29	28	38
nr. furnizori de ultimă instanță	5	5	5	5	5	5
nr. furnizori concurențiali	18	21	17	17	16	23
nr. producători	8	7	6	7	7	10

Sursa: Raportările lunare ale furnizorilor clienților finali – prelucrare CMPEE

Încadrarea clienților în tranșe de consum s-a realizat pe baza prognozei anuale de consum a acestora. Graficele următoare prezintă numărul clienților casnici și cel al clienților noncasnici cărora li se furnizează energie electrică pe PAM, structurați pe tranșe de consum și pe categorii de clienți finali pentru luna iunie 2022.

Numărul clienților noncasnici și consumul lor structurat pe tranșe de consum și tip furnizor - IUNIE 2022 -

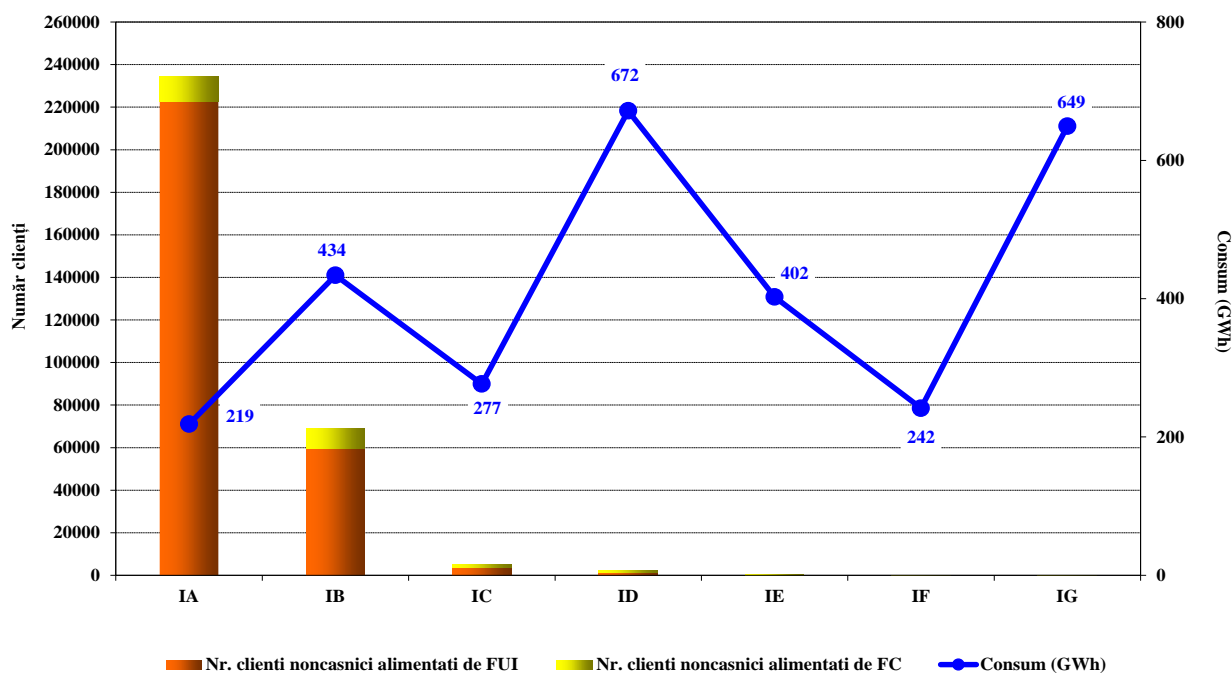

Sursa: Raportările lunare ale furnizorilor clienților finali – prelucrare CMPEE

Numărul clienților casnici și consumul lor structurat pe tranșe de consum și tip furnizor
- Iunie 2022 -

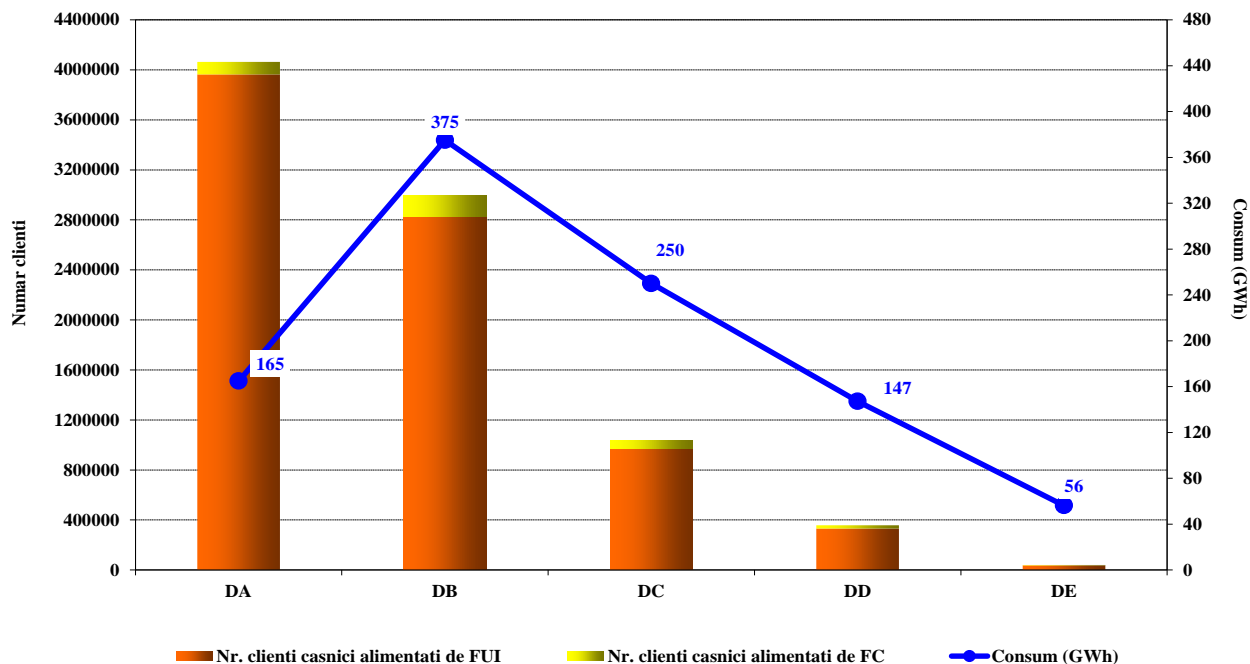

Sursa: Raportările lunare ale furnizorilor clienților finali – prelucrare CMPEE

5. Evoluție număr clienți alimentați în regim de SU

Evoluția numărului de clienți finali alimentați în regim de SU și energia electrică furnizată acestora de FUI în perioada ianuarie 2021 – iunie 2022 sunt prezentate în graficele următoare:

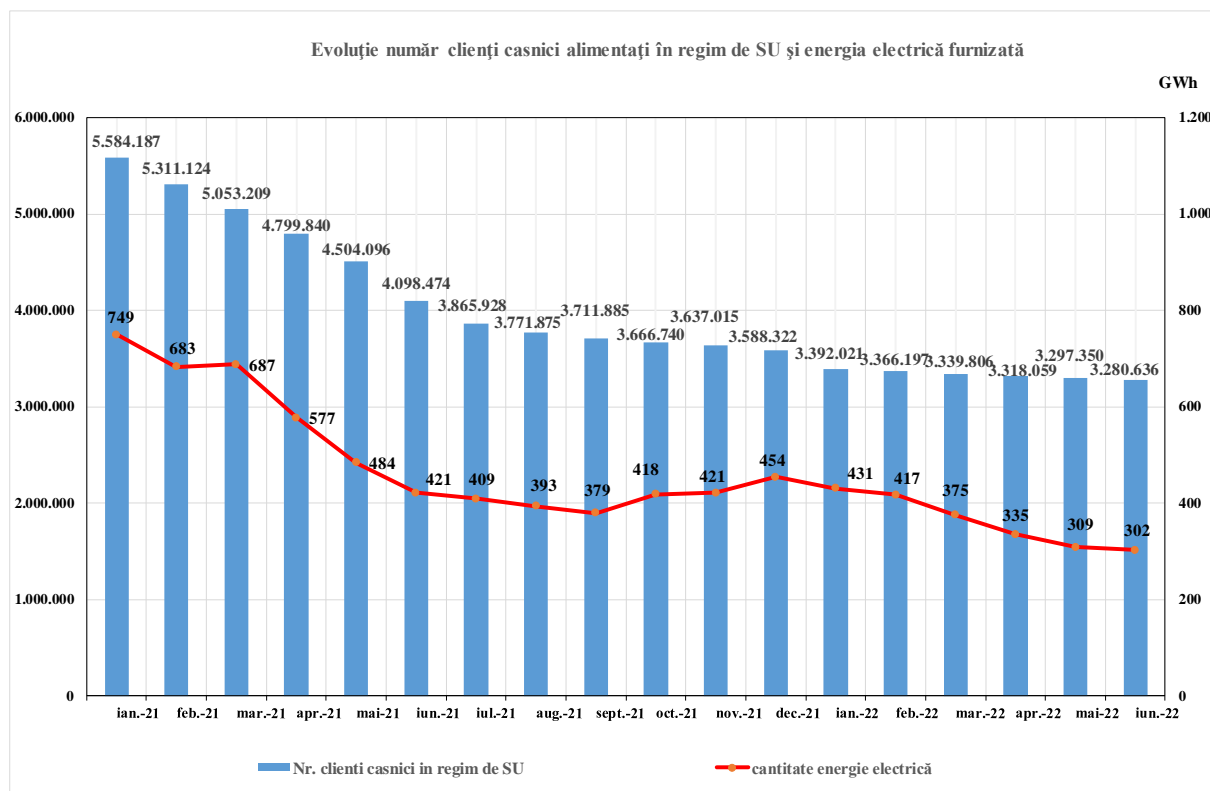

Sursa: Raportările lunare ale furnizorilor de ultimă instanță – prelucrare CMPEE

6. Evoluție număr de clienți finali noncasnici alimentați în regim de UI

Evoluția numărului de clienți finali noncasnici alimentați în regim de UI și energia electrică furnizată acestora de FUI în perioada ianuarie 2021 – iunie 2022 este prezentată în graficul următor:

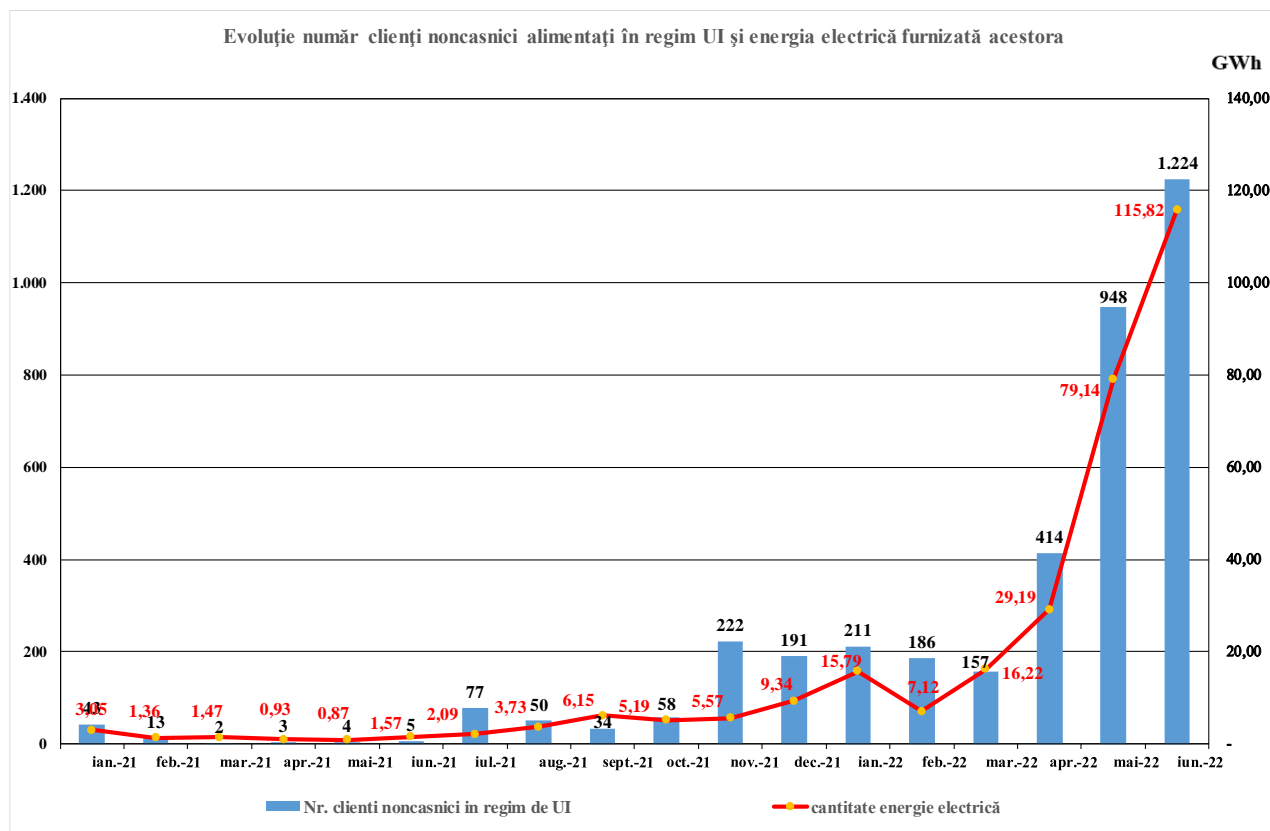

Sursa: Raportările lunare ale furnizorilor de ultimă instanță – prelucrare CMPEE

7. Indicatori de concentrare pentru piața concurențială cu amănuntul de energie electrică

Cuantificarea activității desfășurate în cadrul segmentului concurențial al PAM, comparativ cu cea de pe PAN, de către furnizori, se poate realiza prin determinarea ponderii vânzărilor la clienții finali în totalul tranzacțiilor de vânzare. Tabelul următor cuprinde numărul furnizorilor ce activează pe PAM, structurat în funcție de dimensiunea activității desfășurate pe această piață în luna iunie 2022.

Numărul furnizorilor	Ponderea vânzărilor la clienții finali din totalul tranzacțiilor de vânzare			
	100%	75% - 100%	50% - 75%	<50%
Concurențiali	13	11	10	16
De ultimă instanță	0	5	0	0

Sursa: Raportările lunare ale furnizorilor clienților finali – prelucrare CMPEE

Evoluția lunară a indicatorilor de concentrare (C3, HHI) determinați pe ansamblul PAM concurențiale este ilustrată în figura următoare pentru iulie 2021 - iunie 2022.

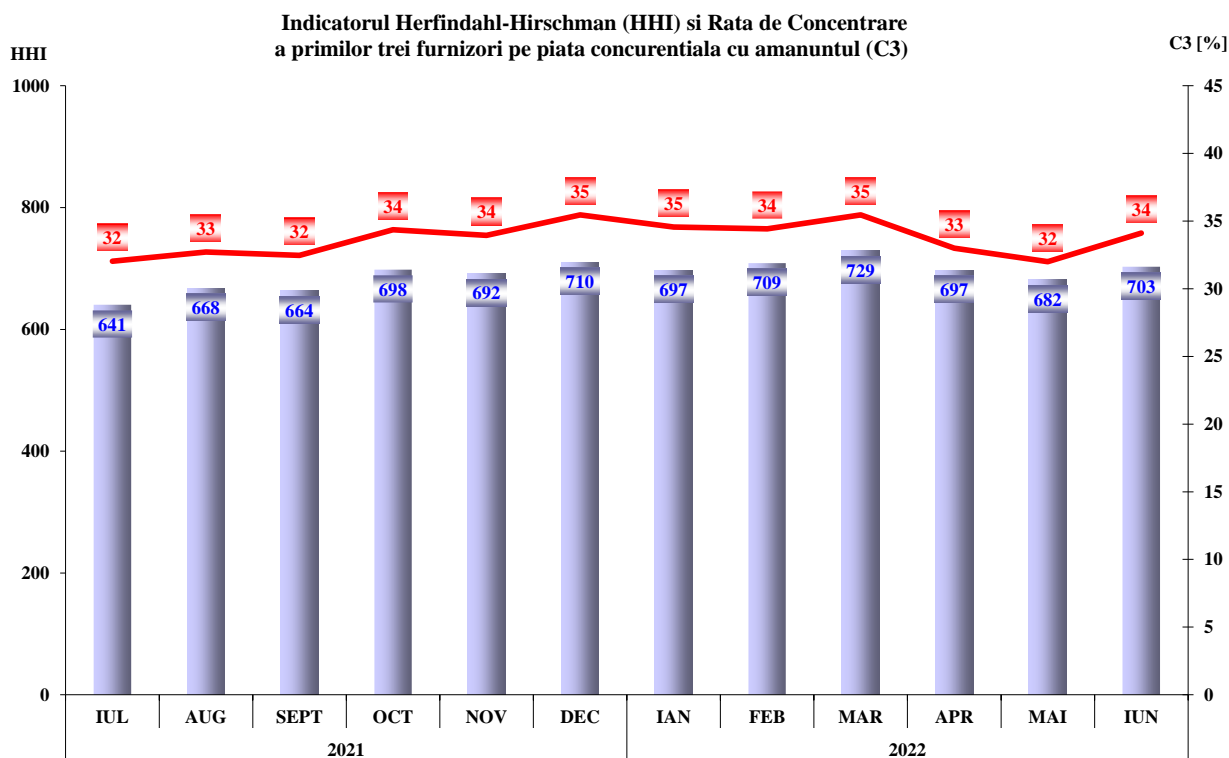

Sursa: Raportările lunare ale furnizorilor clienților finali – prelucrare CMPEE

În tabelele următoare sunt prezentate valorile indicatorilor de structură ale componentei concurențiale a PAM și numărul furnizorilor activi în luna iunie 2022 calculați pentru fiecare tranșă de consum definită de Regulamentul (UE) 1952/2016 al Parlamentului European și al Consiliului pentru clienții finali noncasnici, respectiv pentru clienții casnici:

Indicatori -Iunie 2022	Tranșe de consum clienți noncasnici							Total
	IA	IB	IC	ID	IE	IF	IG	
C1 - % -	26	19	16	10	12	19	27	11
C3 - % -	66	54	42	29	32	42	42	30
HHI	1895	1297	949	620	681	984	1118	597
Consum - GWh -	208	418	262	603	397	242	649	2778
NR. FURNIZORI	63	67	55	49	25	15	19	83
nr. furnizori de ultimă instanță	5	5	5	5	4	2	3	5
nr. furnizori concurențiali	37	39	31	29	12	8	9	50
nr. producatori	21	23	19	15	9	5	7	28

Sursa: Raportările lunare ale furnizorilor clienților finali– prelucrare CMPEE

Indicatori -Iunie 2022	Tranșe de consum clienți casnici					Total
	DA	DB	DC	DD	DE	
C1 - % -	41	25	24	31	46	24
C3 - % -	74	64	64	70	83	65
HHI	2523	1778	1786	2012	2858	1775
Consum - GWh -	97	243	181	120	50	691
NR. FURNIZORI	32	33	28	29	28	38
nr. furnizori de ultimă instanță	5	5	5	5	5	5
nr. furnizori concurențiali	19	21	17	17	16	23
nr. producatori	8	7	6	7	7	10

Sursa: Raportările lunare ale furnizorilor clienților finali– prelucrare CMPEE

8. Evoluție număr clienți finali alimentați în regim concurențial

Evoluția numărului de clienți noncasnici alimentați în regim concurențial și a energiei electrice furnizate acestora sunt prezentate mai jos:

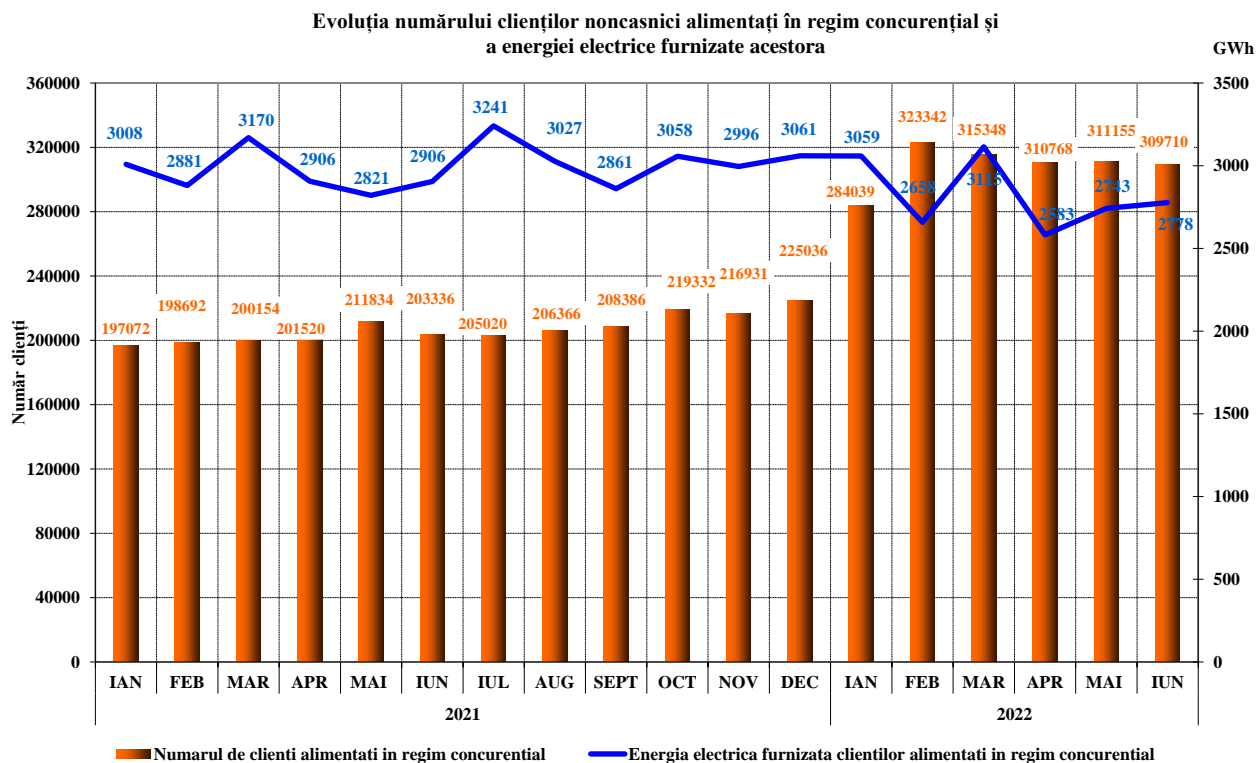

Sursa: Raportările lunare ale furnizorilor clienților finali – prelucrare CMPEE

Evoluția numărului de clienți casnici alimentați în regim concurențial și a energiei electrice aferente pentru perioada ianuarie 2021 – iunie 2022, sunt prezentate în graficul următor:

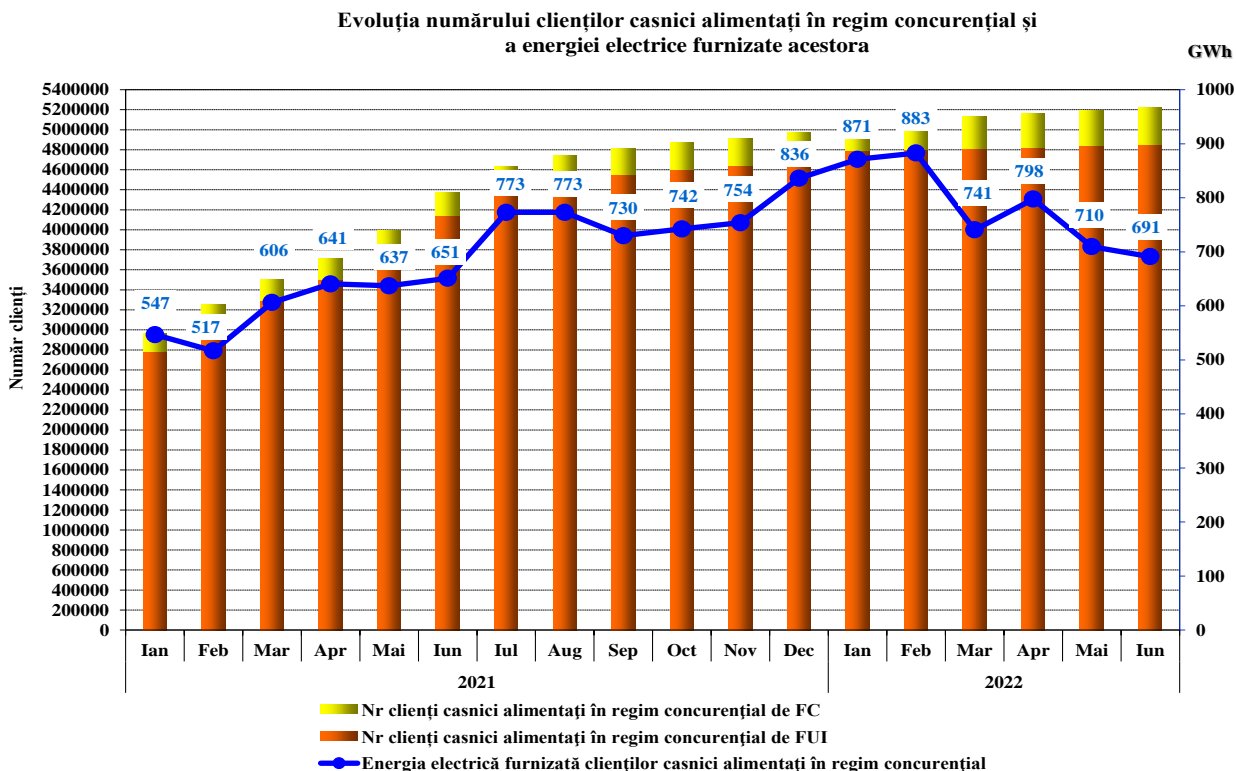

Sursa: Raportările lunare ale furnizorilor clienților finali – prelucrare CMPEE

Numărul clienților noncasnici alimentați în regim concurențial și consumul lor structurat pe tranșe de consum și tip furnizor
- Iunie 2022 -

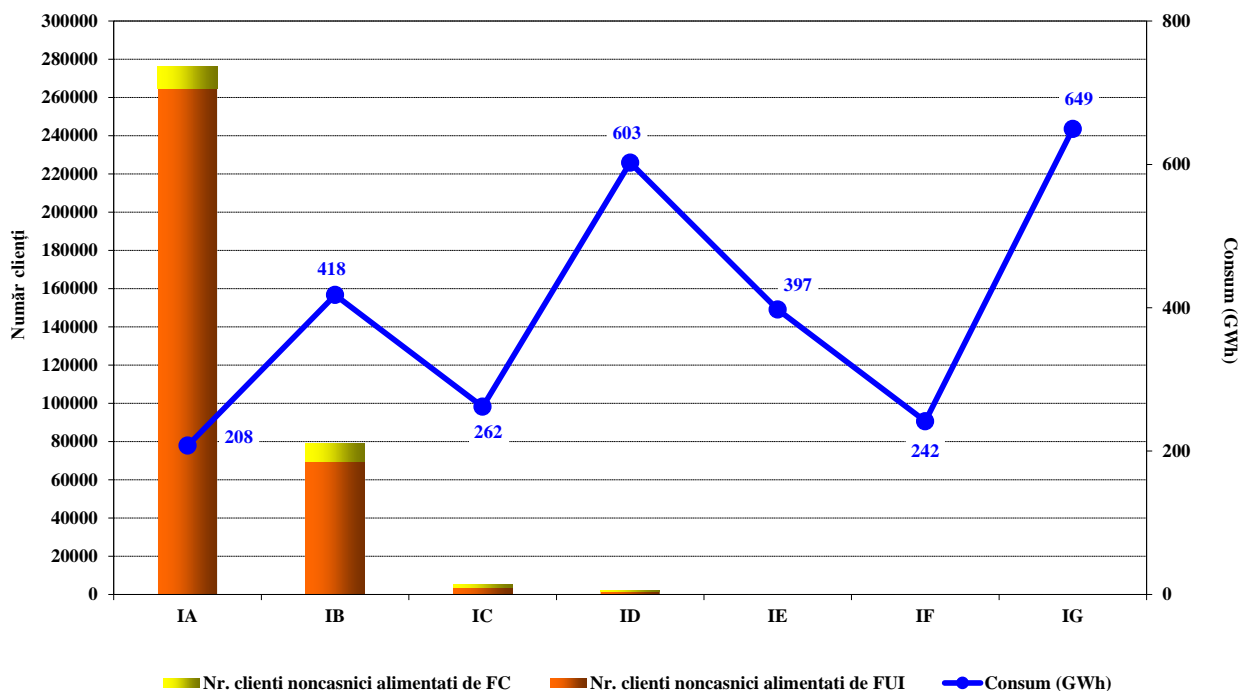

Sursa: Raportările lunare ale furnizorilor clienților finali – prelucrare CMPEE

Numărul clienților casnici alimentați în regim concurențial și consumul lor structurat pe tranșe de consum și tip furnizor
- Iunie 2022 -

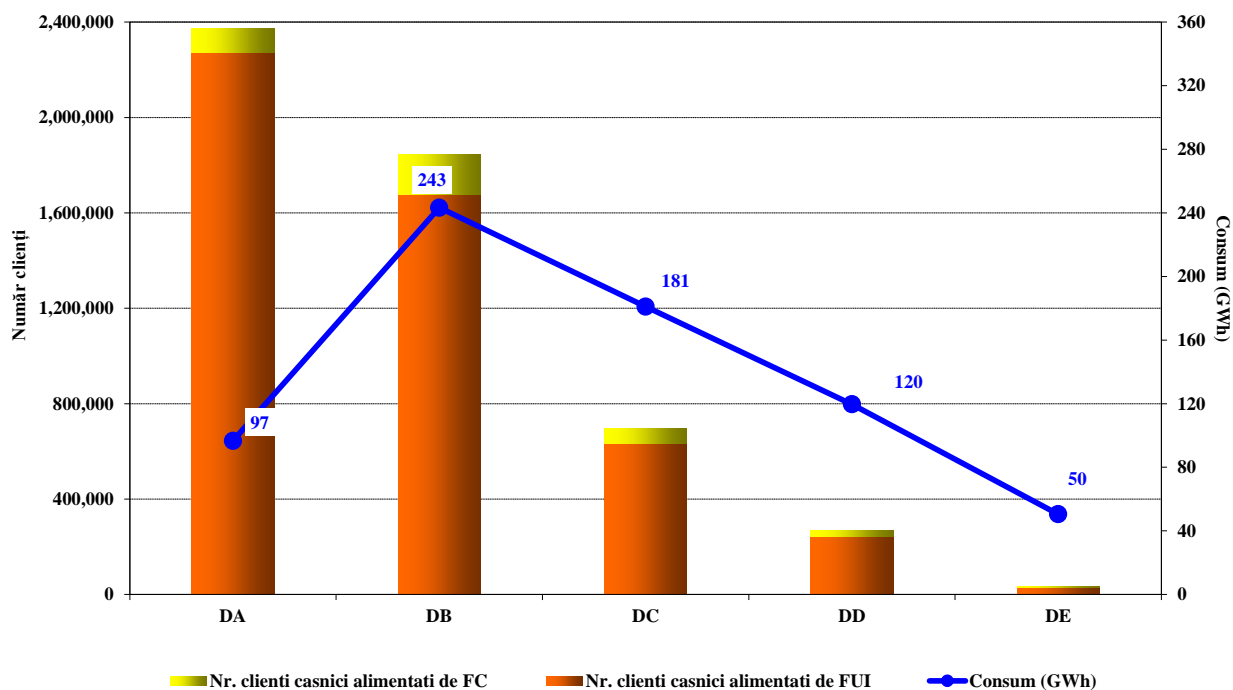

Sursa: Raportările lunare ale furnizorilor clienților finali – prelucrare CMPEE

9. Prețuri medii de vânzare la clienții finali

Prețul mediu de vânzare corespunzător fiecărei tranșe de consum s-a determinat ca medie ponderată a prețurilor practicate de către furnizori cu cantitățile furnizate de aceștia respectivei tranșe de consum pentru clienții finali, în conformitate cu prevederile Regulamentului (UE) 1952/2016. Prețurile nu conțin TVA, accize sau alte taxe, dar includ toate serviciile aferente (tarife transport, servicii sistem, distribuție, dezechilibre, taxe agregare PRE, măsurare).

Prețurile medii de vânzare și consumul clienților finali noncasnici pe PAM din luna iunie 2022 sunt prezentate agregat pe tranșe de consum și regimuri de furnizare în tabelul următor:

Tranșă de consum/ UM	PAM, din care		UI		Concurențial	
	Consum	Preț mediu vânzare	Consum	Preț mediu vânzare	Consum	Preț mediu vânzare
	GWh	lei/MWh	GWh	lei/MWh	GWh	lei/MWh
IA	218,53	2.098,36	10,94	13.901,57	207,59	1.476,05
IB	433,89	1.556,95	16,12	8.401,69	417,77	1.292,81
IC	276,58	1.614,63	14,63	11.150,11	261,95	1.081,97
ID	671,59	2.127,84	69,06	12.440,15	602,54	945,97
IE	402,47	965,53	5,07	9.329,30	397,40	858,83
IF	241,57	854,12			241,57	854,12
IG	649,35	742,42			649,35	742,42

Sursa: Raportările lunare ale furnizorilor clienților finali – prelucrare CMPEE

Prețurile medii de vânzare și consumul clienților casnici pe PAM din luna iunie 2022 sunt prezentate agregat pe tranșă de consum și regimuri de furnizare în tabelul următor:

Tranșă de consum/ UM	PAM, din care		SU		UI		Concurențial	
	Consum	Preț mediu vânzare	Consum	Preț mediu vânzare	Consum	Preț mediu vânzare	Consum	Preț mediu vânzare
	GWh	lei/MWh	GWh	lei/MWh	GWh	lei/MWh	GWh	lei/MWh
DA	164,92	1.142,41	68,18	1.211,81	0,12	12.401,32	96,62	1.079,07
DB	375,07	1.105,36	131,67	1.214,86	0,11	4.707,24	243,29	1.044,40
DC	250,05	1.093,64	68,87	1.206,90	0,10	7.212,30	181,08	1.047,22
DD	147,19	1.042,17	27,46	1.173,63	0,09	6.418,18	119,64	1.008,09
DE	56,26	982,30	5,74	1.131,48	0,05	8.907,57	50,47	957,08

Sursa: Raportările lunare ale furnizorilor clienților finali – prelucrare CMPEE

Evoluția lunară a cantităților de energie electrică furnizate de FUI clienților finali alimentați în regim de SU și UI, a prețurilor medii de vânzare a energiei electrice și a tarifelor medii de rețea este prezentată în graficele următoare:

Evoluție lunară a prețului mediu de vânzare și a consumului de energie electrică pentru clienții casnici în regim de SU
- Ianuarie 2021 - Iunie 2022 -

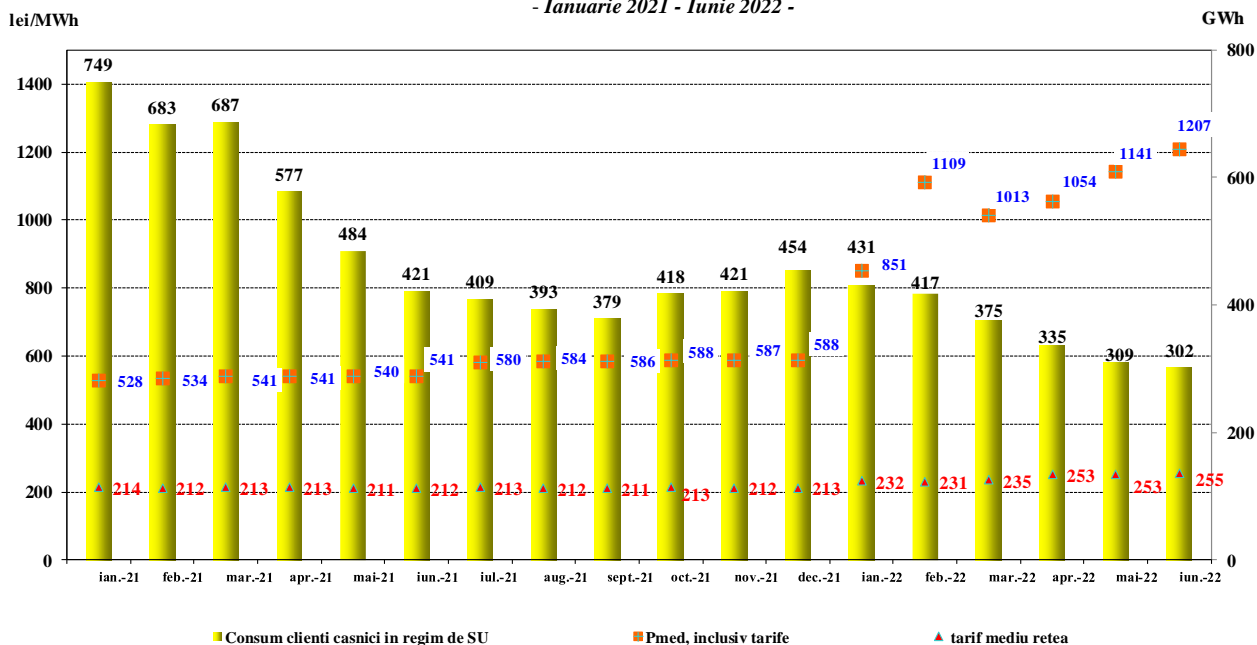

Sursa: Raportările lunare ale furnizorilor de ultimă instanță – prelucrare CMPEE

Evoluție lunară a prețului mediu vânzare și a consumului de energie electrică pentru clienții noncasnici în regim UI
- Ianuarie 2021 - Iunie 2022 -

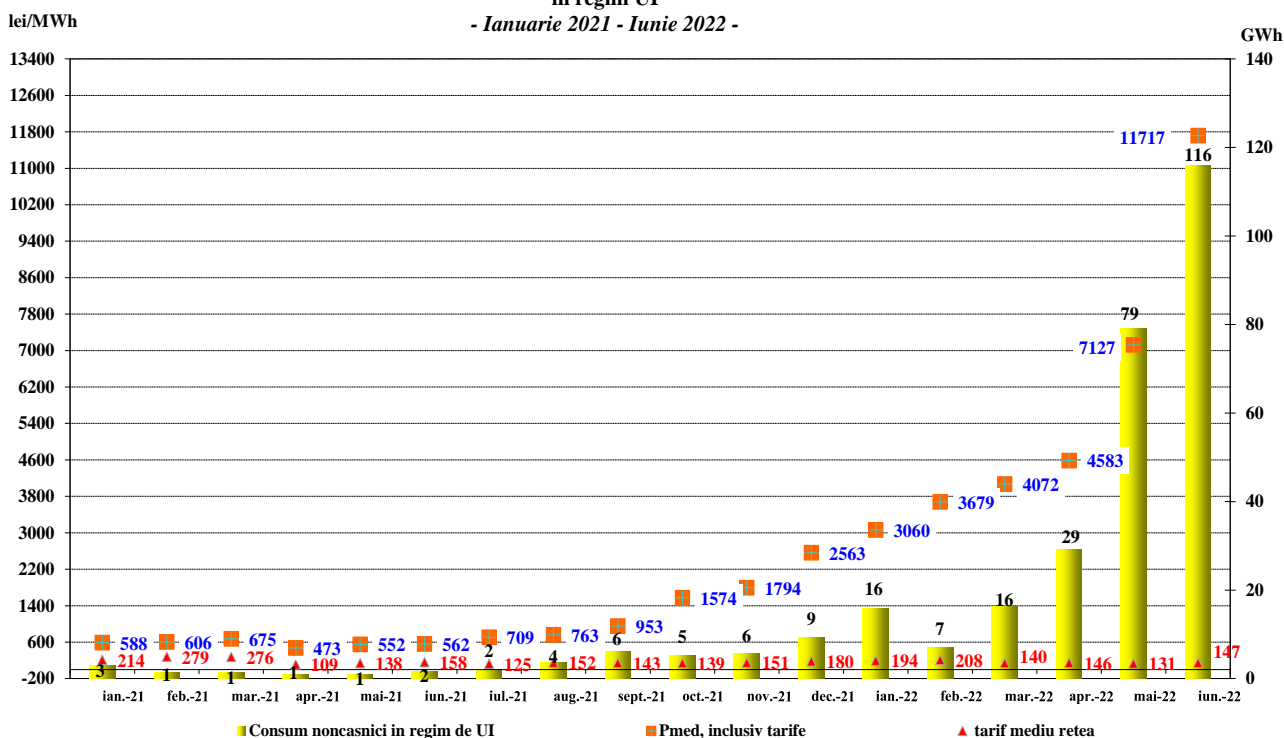

Sursa: Raportările lunare ale furnizorilor de ultimă instanță – prelucrare CMPEE

IV. OPERATORUL DE TRANSPORT ȘI SISTEM CNTEE TRANSELECTRICA S.A.

Operatorul de transport și sistem (OTS) prestează serviciul de transport al energiei electrice la tarife reglementate. Componenta de introducere a energiei electrice în rețea acoperă o parte din costurile cu pierderile în rețea și costurile pentru eliminarea congestiilor prin redispecerizare, în timp ce prin componenta de extragere a energiei electrice din rețea se recuperează costul mediu al transportului.

Conform cadrului de reglementare în vigoare, pentru energia electrică introdusă/extrasă în/din rețeaua electrică de transport prin intermediul tranzacțiilor de import/export nu se percep tarife de transport. Începând cu 1 ianuarie 2020, energia electrică aferentă locurilor de consum proprii ale OTS (servicii interne în stațiile RET) altele decât consumul propriu tehnologic al rețelelor, se realizează în regim de autofurnizare.

În graficul următor este prezentată structura veniturilor obținute în luna iunie 2022, în urma prestării serviciului de transport al energiei electrice.

Structura veniturilor CNTEE Transelectrica SA din prestarea serviciilor de transport
- Iunie 2022 -

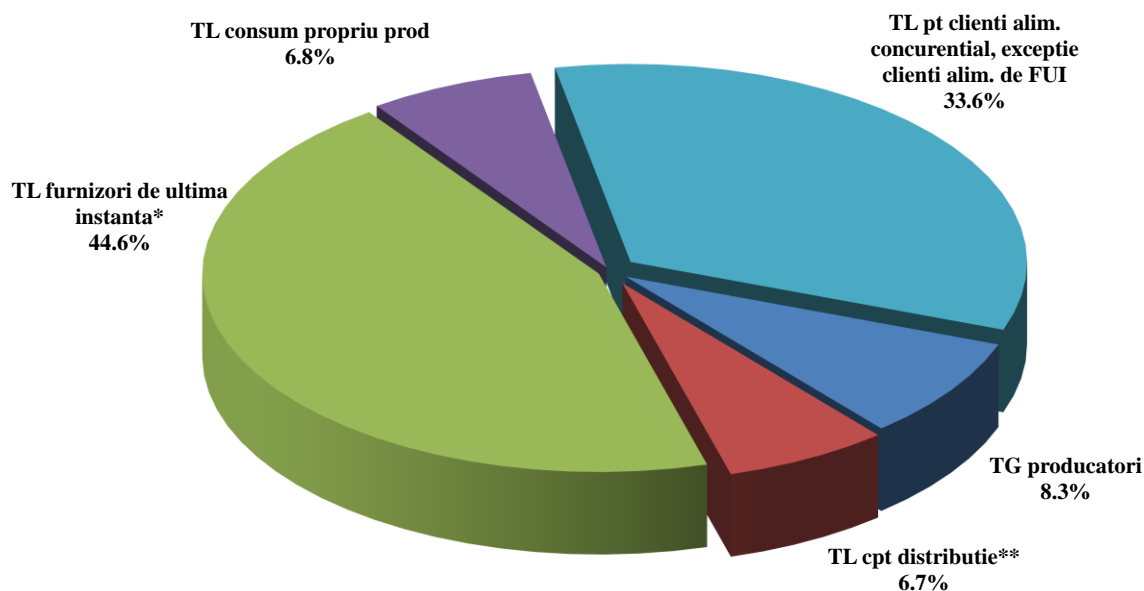

* energia electrica extrasa atat din zona proprie de licenta cat si din alte zone

** include energia electrica cu care unii operatori de distributie alimenteaza locuri proprii de consum in regim de autofurnizare

Sursa: Raportările lunare ale CNTEE Transelectrica S.A. – prelucrare CMPEE

Pentru realizarea funcției de operator de sistem, CNTEE Transelectrica S.A. prevede și contractează rezerve (denumite servicii de sistem conform modificării introduse prin Legea nr. 155/2020) de la participanții calificați, pe care le utilizează prin integrarea în piața de echilibrare. Acestea sunt: rezerva (banda) de reglaj secundar, rezerva de reglaj terțiar rapid, rezerva de reglaj terțiar lent și energia reactivă necesară RET.

În graficul următor este prezentată evoluția costurilor cu achiziția serviciilor de sistem suportate de CNTEE Transelectrica S.A., începând cu ianuarie 2012. Din ianuarie 2021 achiziția tuturor tipurilor de rezerve de putere s-a realizat doar prin licitații organizate de OTS, care pentru acoperirea costurilor corespunzătoare contractelor încheiate în urma licitațiilor cât și a costurilor proprii de operare, aplică tariful reglementat pentru serviciul de sistem.

Structura costurilor CNTEE Transelectrica SA cu achiziția de STS
de la producătorii calificați

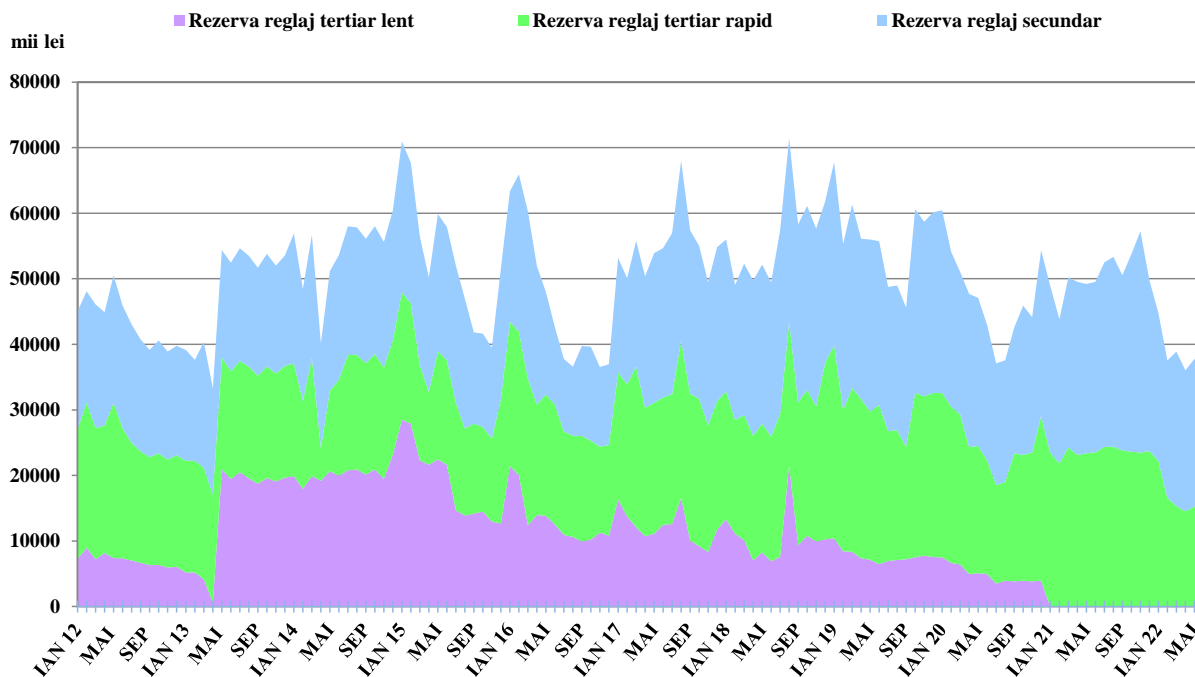

Sursa: Raportările lunare ale CNTEE Transelectrica S.A. – prelucrare CMPEE

V. EVOLUȚIA REGULILOR PIEȚEI ÎN LUNA IUNIE 2022

În luna iunie 2022, ANRE a emis următoarele reglementări cu incidență asupra piețelor angro și cu amănuntul:

- Ordinul președintelui ANRE nr. 77/08.06.2022 de aprobare a Metodologiei de stabilire a prețurilor pentru energia termică livrată în SACET din centrale cu unități de cogenerare care nu beneficiază de scheme de sprijin pentru promovarea cogenerării de înaltă eficiență;
- Ordinul președintelui ANRE nr. 78/08.06.2022 de aprobare a Metodologiei de stabilire și ajustare a prețurilor pentru energia electrică și termică produsă și livrată din centrale de cogenerare ce beneficiază de schema de sprijin, respectiv a bonusului pentru cogenerarea de înaltă eficiență;
- Ordinul președintelui ANRE nr. 79/08.06.2022 de aprobare a Regulamentului de organizare și funcționare a pieței contractelor la termen de energie electrică organizată de societatea Bursa Română de Mărfuri S.A.;
- Ordinul președintelui ANRE nr. 80/15.06.2022 pentru modificarea și completarea unor ordine ale președintelui Autorității Naționale de Reglementare în Domeniul Energiei;
- Ordinul președintelui ANRE nr. 81/15.06.2022 pentru modificarea și completarea Regulamentului privind racordarea utilizatorilor la rețelele electrice de interes public, aprobat prin Ordinul președintelui Autorității Naționale de Reglementare în Domeniul Energiei nr. 59/2013;
- Ordinul președintelui ANRE nr. 82/15.06.2022 pentru modificarea și completarea Ordinului președintelui Autorității Naționale de Reglementare în Domeniul Energiei nr. 74/2014 pentru aprobarea Conținutului-cadru al avizelor tehnice de racordare;
- Ordinul președintelui ANRE nr. 83/15.06.2022 pentru modificarea și completarea Ordinului președintelui Autorității Naționale de Reglementare în Domeniul Energiei nr. 5/2014 pentru aprobarea Conținutului-cadru al certificatelor de racordare;

- Ordinul președintelui ANRE nr. 84/15.06.2022 privind aprobarea prețului de referință al energiei electrice produse în cogenerare de înaltă eficiență care beneficiază de bonus;
- Ordinul președintelui ANRE nr. 85/15.06.2022 privind aprobarea valorilor bonusurilor de referință pentru energia electrică produsă în cogenerare de înaltă eficiență și ale prețurilor de referință pentru energia termică produsă în cogenerare, aplicabile în anul 2022;
- Ordinul președintelui ANRE nr. 90/22.06.2022 privind modificarea și completarea Ordinului președintelui Autorității Naționale de Reglementare în Domeniul Energiei nr. 52/2021 pentru aprobarea Metodologiei de monitorizare a sistemului de promovare a producerii energiei electrice din surse regenerabile de energie;
- Ordinul președintelui ANRE nr. 91/23.06.2022 de aprobare a Regulamentului privind furnizarea de ultimă instanță a energiei electrice;
- Ordinul președintelui ANRE nr. 92/29.06.2022 privind modificarea și completarea Regulamentului de calcul și de decontare a dezechilibrelor părților responsabile cu echilibrarea – preț unic de dezechilibru, aprobat prin Ordinul președintelui Autorității Naționale de Reglementare în Domeniul Energiei nr. 213/2020 și pentru modificarea unor ordine ale președintelui Autorității Naționale de Reglementare în Domeniul Energiei;
- Ordinul președintelui ANRE nr. 93/29.06.2022 pentru modificarea Ordinului președintelui Autorității Naționale de Reglementare în Domeniul Energiei nr. 123/2017 privind aprobarea contribuției pentru cogenerarea de înaltă eficiență și a unor prevederi privind modul de facturare al acesteia;
- Ordinul președintelui ANRE nr. 94/29.06.2022 pentru modificarea unor ordine ale președintelui Autorității Naționale de Reglementare în Domeniul Energiei din domeniul promovării energiei electrice din surse regenerabile de energie;
- Ordinul președintelui ANRE nr. 95/29.06.2022 pentru modificarea și completarea Ordinului ANRE nr. 15/2022 pentru aprobarea Metodologiei de stabilire a regulilor de comercializare a energiei electrice produsă în centrale electrice din surse regenerabile cu putere electrică instalată de cel mult 400 kW pe loc de consum aparținând prosumatorilor;
- Ordinul președintelui ANRE nr. 96/29.06.2022 de aprobare a Metodologiei de stabilire a cotei anuale obligatorii de achiziție de certificate verzi;
- Ordinul președintelui ANRE nr. 97/29.06.2022 de aprobare a Metodologiei de stabilire a tarifelor practicate de Operatorul desemnat al pieței de energie electrică;
- Decizia președintelui ANRE nr. 1019/22.06.2022 privind aprobarea cantităților produse în unități de cogenerare de înaltă eficiență care beneficiază de schema bonus pentru luna mai 2022.

VI. EXPLICAȚII ȘI ABREVIERI

1. Explicații

- **Consumul intern** este calculat, în cuprinsul prezentului raport, ca sumă dintre *Energia electrică livrată în rețele* (cu semnificația de mai jos) și soldul schimburilor comerciale realizate pe baza contractelor de import și export ale participanților la piața angro;
- **Consumul clienților finali alimentați în regim de SU și UI** se referă la consumul clienților finali alimentați de furnizorii de ultimă instanță la preț pentru SU și preț de UI;
- **Consumul clienților finali alimentați în regim concurențial** se referă la consumul clienților finali (casnici și noncasnici) care și-au schimbat furnizorul sau au renegociat contractul de furnizare și care sunt alimentați de titularii de licență activi pe PAM (producători, furnizori concurențiali, furnizori de ultimă instanță);
- **Consumul de combustibil** prezentat corespunde consumului necesar atât producerii de energie electrică, cât și energiei termică în centralele producătorilor monitorizați;
- **Consumul propriu al producătorilor** (din graficul aferent structurii veniturilor CNTEE Transelectrica S.A.), se referă exclusiv la consumul producătorilor la alte locuri de consum decât locația centralelor;

- **Energia electrică livrată în rețele** include energia electrică vândută direct de producătorii monitorizați unor clienți racordați la instalațiile centralelor sau consumată de ei înșiși la alte locuri de consum;
- **Energia electrică livrată în rețea conform contractului de transport** este energia electrică pentru care se asigură serviciul de transport (componenta de introducere în rețea), corespunzând energiei electrice livrate din centralele cu capacitatea instalată mai mare de 5MW racordate la rețelele electrice de transport și distribuție.

2. **Prescurtări**

- CMPEE – Compartimentul Monitorizare Piață Energie Electrică - ANRE
- PAN – Piața angro de energie electrică
- PAM – Piața cu amănuntul de energie electrică
- PCC – Piețe centralizate de contracte
- PZU – Piața pentru Ziua Următoare
- PI – Piața Intrazilnică
- PE – Piața de Echilibrare
- PIP – preț de închidere a PZU
- PCSU – piața centralizată pentru serviciul universal
- PCE-ESRE-CV– piața centralizată pentru energie electrică din surse regenerabile susținută prin certificate verzi
- 4M MC – mecanismul de cuplare prin preț a piețelor pentru ziua următoare din România, Ungaria, Slovacia și Republica Cehă
- PRE – Parte Responsabilă cu Echilibrarea
- TG – componenta de introducere a energiei electrice în rețea din tariful de transport
- TL – componenta de extragere a energiei electrice din rețea din tariful de transport
- FUI – Furnizor de ultimă instanță
- UI – Ultimă Instanță
- SU – Serviciul Universal
- ACER – Agenția pentru Cooperarea Autorităților de Reglementare din Domeniul Energiei
- ATC – Capacitate disponibilă de interconexiune.